社址上海四馬路望平街口電話中六零一三四五號

商報

Shanghai Journal of Commerce

OWNED BY
JOURNAL OF COMMERCE PRESS
INCORPORATED UNDER AMERICAN LAW

第三百十八號

今日四張售大洋三分

●定報價格●
國內　每月一元一角三個月三元二角半年六元三角全年十二元
歐美各國　全年二十五元二角半年十三元
郵票九五　[illegible]

●廣告刊例●
封面　二行起碼　每日每行洋一元二角
特別（各版新聞之下爲特別地位）五行起碼　每日每行洋四角　商業金融欄辟劃
長行　三行起碼　每行五角
字洋一分　每寸洋五角
五十字起碼　每日每字七厘
五十字以外　不滿十字者均作十字算
方寸（英寸）二方寸起碼　每方寸　封面九角後幅三角
長年面議

已在中華郵政局掛號按照總包特別優待寄送之報紙電報掛號〇三六一

寧波旅滬同鄉會通告

十二月十五日即陰曆十一月十七日午後二時爲前會長錢達三先生暨前會董呂耀廷先生開追悼會凡我同人屆時蒞會爲荷函恐未周用特通告再如有致送輓文字請交本會問訊處收

甯興快輪十八日禮拜五開往福州　三北公司啓

中央信託公司廣告

本公司資本總額一千二百萬元已收三百萬元
託部專營各項信託業務　銀行部專營存欵放欵貼現匯兌　保險部專營水險火險　儲蓄部專營各項儲蓄業務
定期活期各項儲蓄業務印有詳章敬備取閱如蒙賜顧無任歡迎
地址四川路五十三號電話中央三百九十九號四百號〇各部通用

穆藕初敬謝牛惠生醫生

玥於舊曆九月十七日起患痢疾初用古法診治兼之廠務縈擾兩旬未愈後進某醫院規模雄壯而管理欠周密所進飲食油膩殊甚玥初不知痢疾之最忌油膩也留院二十日不但痢疾未止腸內反生膿疱不得已返家聞牛醫生名敦請診治牛醫牛鍼兼施洗滌臟腑藉以彌縫腸內傷口逐日規定食料及數量不稍假借日而痢止又五日而膿淨今病已霍然惟須調養耳牛醫生學問淵博經驗宏富心氣和平言辭透達急人之急責任心極重毫不揣摩病人心理而敷衍之如牛醫生者實現代之華陀也牛醫生於民國三年在美國哈佛大學醫學院第一名畢業入蘇省總醫院實地練習四年當美軍醫出發歐洲時美政府以國內普通醫生療治法較舊故於軍醫出發時先派入各醫院習練最新療治法每班二十四人六星期蔵事當牛醫生在蘇省醫院時曾親自訓練之於民國七年回國服務於北京協和醫院去年夏來滬上與乃兄惠霖醫生同設診所於法租界石牌樓蒲石路四號及四馬路錦里美泰西藥行內牛醫生用藥精審兼善手術凡男女老少所患內外各症及諸險症一經施治無不應手而愈用誌數言以伸謝悃並爲介紹欲求良醫者幸勿交臂失之

法商東方儲蓄銀公司十二月十五号第十九次開獎通告

本公司開辦以來業承各界人士踴躍納欵總計洋已達六百五十餘萬足見本公司信用昭著利益優厚故能取信於社會如蒙各界聯袂偕來無任歡迎之至惟開獎之期仍定十五號在美界北蘇州路二號本公司二層樓舉行屆時請各儲戶並各界人士於下午二時蒞臨敝公司參觀不勝筞幸有志儲蓄者另備詳章函索即寄

海思克　羅傑　楊國樞　大律師代表華商乾繭絲吐交易所通告

商乾繭絲吐交易所各發起人籌備員及贊成人所墊各籌備費經該所十月二十五日開第八次籌備會議決所有各發起人墊費概憑各籌備費收據發還各贊成人墊費概憑各贊成證發還在案現由理事會議決準於陽歷十二月十五日起至十二月末日止遵照第八次籌備會議決方法發還墊費人籌備員及贊成人所墊籌備經費爲此本律師等代表該所登報通告凡該所各發起人籌備員及贊成人務希查照該所議決發還墊費方法攜帶保留股股銀收據發還贊成證親自於陽歷十二月十五日至十二月末日內來所查驗各種收據領取墊費請勿自誤所有前籌備處所發出之發起人證及徽章籌備業已終了應作無效特此通告

四明信託股份有限公司公告第二號

本公司業經董事會議決先在甬北何家弄地方租屋營業以本年十二月十一日即夏正十一月十三日爲開業之日俟房屋落成擇期正式開幕再行具柬奉邀各界諸公光臨賜教恐未週知特此公告

賞格壹仟圓

同孚永帳房梁廣沂捲携鉅欵並股票契據潛逃無蹤特登報購拏捕獲者賞銀一千元
許理律師代表同孚永號啟

大慶銀公司籌備處通告第一號

本公司額定資本二百萬元已由發起人認足先設籌備處俟收齊股銀再行通告此佈
籌備處設立英大馬路大慶里一百十六號電話中央二四七一
籌備主席張靜江謹啓

交通部通告

爲通告事本年東南各省水災區域廣大情形較重迭准京內外官廳及各辦賑機關先後聲請援照成案賑運免費辦法辦理本部眷懷民瘼具有同情現經國務會議議決本屆賑品減免車價辦法查照上年規定斟酌現在情形所有滬甯隴海兩路因借欵合同關係均仍照本年八月二日第四〇八號部令條例辦理除該條例第三條按五折運有鐵路減價條例凡運振濟物品按照兩路普通運價五折收現其運賑糶糧食照七五折收現經行其他各路之賑糧賑品在災區以內者全行免費此外均按各該路普通運價二折收現至運送平糶糧食均應依照第四〇八號部令條例辦理送振品因與本案抵觸暫不適用外此項臨時減免振品辦法自公布之日起至十一年四月底爲止特此通告

全球貨幣物券交易所敬告各股東第三公告

啓者本所各股東向取之股欵收據請於兩星期內（十二月十九號起至十二月二十六號止）至漢口路十號本所收據掉換股票幸勿自誤此佈特此通告伏維公鑒

盛

大英牌香烟
最盛行之香烟

永泰和烟行經理

華商乾繭絲吐交易所股份有限公司辦事處通告第一號

本公司已蒙法總領事核准註冊發給營業執照在案並購定法租界太馬路三百二十三號至三百三十七號及橫街火輪磨坊街二十三號至二十六號止房屋爲市場一俟裝修工竣即行開幕特此通告

中西貨券日夜交易所股份有限公司換給股票通告第一號

本公司定十二月十二日起至一月二日止爲調換股票日期務祈各股東於期內來所塡具調換股票申請書蓋明印鑑隨同股銀收據送至本公司股務處掣取臨時收據依次換給正式股票幸勿遲誤致碍各股東外恐未週知特此通告

滬海證券交易所遷入自置新市場廣告

本所在愛多亞路一百零七號德培里口自置三層洋房爲正式市場現已裝修將竣定於十二月十六起所有本所營業部分以及經紀人公會逐漸遷入新市場照常辦事特此布告
理事會謹啓

金星人壽保險公司廣告

天時不測貯衣爲備則風雪可以無虞人生幾何保壽以須則危險可以無虞二者事同一例而保壽之爲效尤閎本公司募集鉅資經營八載辦法完善誠信遐孚久已並世共知毋庸再行贅述凡百君子盍興乎來
總公司上海四川路香港路轉角章程函索即寄

新出大中國牌優等香煙

清香適口價廉物美

愛國人士請嘗試之

大中國牌香烟爲激勵愛國心之奮興劑深望吸者顧名思義腦際常有中國二字之印象則今日之口口不忘即異日我中國飛黃騰達之豫兆也本公司曷勝馨香祝之

注意
空包一只換烟一枝
空包十只換烟一包
積存空包每十二只換大世界游劵一張

上海中國烟公司總發行

0432　（盆十）

上海華商紗布交易所股份有限公司理事會召集第一屆股東會廣告

本公司經理事會議決因陰歷年關伊邇股東應得本屆紅利極宜提早分派茲定於照結賬期末日之股東名簿發給本屆紅利定於一月二十一日起在本所發給所有紅利證通知書議案議決票等件凡我股東屆期務請准時蒞臨爲盼特此廣告

十一年一月十五日下午二時假總商會開第一屆股東會一月一日起至一月二十四日止本所股票應行暫停過戶

查本公司章程第四十四條發給紅利按以便編造股東名簿按照地址分送入會

29.6

上海棉紗交易所掉換正式股票通告

啓者本所股票業已填寫完竣請各股東於本月六日起持第二次繳款收據向本所總務科掉換正式股票並望隨帶印章塡寫地址簽名印鑑以便日後通信特此布告

無錫太湖水泥股份有限公司招股廣告

本公司遵照公司條例組織以製造水泥並發展各種水泥事業爲宗旨業經呈部批准立案並購定德國著名克卜股廠機器其餘種種手續亦已籌備妥善資本總額二百五十萬元分作五萬股每股五十元先招一百五十萬元分三期繳納第一期每股先繳十五元于認股時繳到即給收據第二期每股再繳十五元第三期繳二十元現在股額已由發起人認定三分之二餘額無多入股諸君請逕向認股處索閱章程接洽一切可也此佈

代收股款處 (北京)交通銀行 鹽業銀行 大陸銀行 (上海)勸業銀行 豐鎰錢莊 寶豐錢莊 上海商業銀行 福源錢莊 永豐錢莊 永吉錢莊 (無錫)同和錢莊 上海商業銀行

認股處 無錫西水關籌備處及無錫各發起人處 上海七浦路永泰絲廠籌備處及上海各發起人處 北京各發起人處

發起人 華學虎 任振采 榮宗敬 楊翰西 榮德生 華繹之 周子廙 薛南溟 李□涵 陳光甫 孫鶴卿 沈稚友 趙劍秋 劉右常 辭鼎泉 儲壽農 華藝三 薛驥東

籌備主任 薛南溟 啓 2577

新年一名片

普通用 賀年片 一律八折

本局代印各種名片物美價廉久爲各界稱許茲屆新年除普通及宣紙國貨外新由美國運到新式薄光名片秀美可喜尤便懷中多帶

本局印刷名片除中西鉛字銅版鋅版外更有杭州丁氏創製歐體聚珍倣宋版古雅動人以印名片既屬美觀尤能迅速如承惠顧隔日取件惟加製版費一角如鐫銅版加八角 (仿49)

各種新年用品

名人書畫堂幅五十餘種
名人書畫屏條四十餘種
名人書畫對聯一百廿餘種
▲以上草片七折禮工九折
送禮適用名人書畫冊
德國新到歐美名畫
德國新到玩具
明信片 冬至卡 賀年柬 十二月下旬發售
▲以上照實價再打九折

上海棋盤街四馬路 中華書局謹啓

上海絲繭銀行第一號通告

本銀行額定資本一百萬元遵照公司條例組織特設事務所於山西路一九七號此佈 2859

東陸銀行廣告

本行呈准財政部農商部立案註册額定資本二百萬圓已收一百萬元公積金六十六萬九千餘圓專營各種存款優厚利息國內外匯兌各大埠均有代理機關各種放款押款證券買賣及商業銀行一切業務另提二十萬圓兼辦儲蓄利息優厚手續敏捷凡存銀五十兩或洋五十元以上者得領用支票

代匯克己

北京分行施家胡同 天津分行英界海大道 上海分行南京路東陸坊

總管理處北京施家胡同

電話中央經理室四七四八營業四七四七 樓上辦公室四七四六

遠東銀行廣告

本銀行資本金額五千萬呂耳先收足一千二百五十萬呈請駐滬意國總領事署核准驗資註册在案總行設在上海江西路三十六號分行設天津意租界大馬路三十六號專營國內外匯兌並辦理活期存款定期存款抵押放款貼現放款根單押匯買賣生金銀以及銀行一切業務凡中外各大商埠均有特約代理機關所有利息匯水佣金格外克己手續務求簡便各界賜顧無任歡迎

電話總經理室中央三四八七 四九四〇 電報掛號 華〇九一七 洋BANKFAREST

天津分行電報掛號 華六六七〇 洋BANKFERAS 電話總綫二〇八二

浙江地方實業銀行儲蓄處廣告

本銀行開設杭州太平坊電話一五三號一五六號 上海北京路第三十九號電話中央二一四七號一三四五號 漢口太平街第九號電話三二零一號三二零二號 海門弄號 蘭溪縣前街

本行附設儲蓄處辦理定期活期儲蓄存款久蒙各界信任本年加高利率整存整付最高年息一分零存整付最高年息一分二厘存戶愈加踴躍茲添辦特種定期存款如一次存洋一百元零零六角四分四厘十五年後可得本息洋一千元餘可類推有細則見索

奉准在滬開獎 甘肅正券 破天荒的新章前一字有一萬張號碼之大特色

本券業於上月發行額設四萬張每張五元分條五角頭獎五萬元新章前一字自前清迄今從未有過之特別優點頭獎有前一字又有前二字前頭字前四字最有末尾二字末三字末四字是前前後後均可中獎統計有一萬二千餘張之多約五張之內可中二張每張副券分條兩元兩角三獎三萬元之鉅給獎解准一無二副券定十一月十九日發行准在上海開獎此佈

駐滬甘肅獎券總局謹啟

辦理義賑獎券處第十二期副券五大獎號碼

第一獎 二萬五千五百六十三號 東三省分所
第二獎 三萬三千五百九十一號 天津分所
第三獎 七千二百八十號 安徽分所
第四獎 一萬三千二百八十五號 天津分所
又第四獎 二萬二千三百十七號 寧波協利源
第五獎 九千九百三十號 上海廣匯源
又第五獎 三萬八千一百七十四號 北京正通

上列號碼仍以本處對號單爲憑
(第十一期正券准陰歷十二月初三日在上海開獎) 2933

評論

願列強對我改變方針 (濟)

吾國國內紛擾。財政瀕於破產。列強之對我懷惡意者。益肆其如簧之舌。毀我不遺餘力。卽與我抱同情敦友誼者。亦有愛莫能助之歎。以致人前說不響話。種種舉措。無不乖方而失敗。吾人驚痛之餘。亦已覺悟吾從前之不自奮發。所以有今日之創痛。誠所謂自作自受。因果不爽。吾亦何能咎人。誠欲力圖上進。則棄舊更新。當自今日始耳。雖然。記者涉筆至此。不能不有一言以爲列邦告者。列邦加吾以責難。吾不特認爲眞確之事實。且認爲警惕之好意。不過公等終當返躬一思。公等歷年來對吾之方針。足以助長我之紛擾阻梗我之進步者。更僕難數。公等當不能不承認之。公等一面以繩束困我。一面乃責我以不肯行動。吾誠不知公等果具何心也。夫吾國自有清末葉。門戶洞開。所謂主權獨立。僅有其表。實則領土經濟之權。無一不受種種條約所束縛。至於今日年深月久。根蒂益固。範圍益廣。幾於一切實權無不受人羈勒。受人把持。於此而欲責其更革。責其整理。談何容易。華會開幕。列邦卽口口聲聲予中國以機會。予中國以自新之路。而乃按之事實。往往適得其反。南轅北轍。其何能達。列邦不乏明理之士。聞斯言當亦知所變計乎。

記者今試舉例以申吾說。領土主權完全。列邦之所承認。乃滿蒙藏滇之特殊勢力。至今未能取消。租借地歸還一語。等於紙上空談。卽如今日海後灘一案。卽爲侵犯領土完全之明證。列強常以吾國財政紊亂爲言。實則紊亂之源。多半由於濫借外債。以爲爭黨派地盤之用。放債者亦何能辭其咎。月前中交兌現風潮。由於外來之播弄唆使。已爲不可掩之事實。然則內亂吾災。外暴吾惡。吾將何道以防之耶。撤兵之議。列國贊同。而各處駐兵如故也。關稅之增。列國贊同。而七五之爭如故也。膠濟鐵路。不允收回。可爲悲矣。而南潯借款猶在竭力進行。投資中言。時機未至。謹聞命矣。而實業借款且將簽字。舉措若是。責難若是。誠令人徬徨無策矣。日前日本國民有志大會電我國民。以我國民眞實統一相勸勉。盛情厚意。吾無間然。不過日人亦曾思及歷來對華之方針乎。洪憲之謀。國防之助。誰實爲之。軍事同盟。軍械借欵。誰實主之。樂人之災。而令人百劫不復者誰耶。當亦廢然知愧。而改復此後所以對友邦之道乎。抑有言者。今日人類已漸趨近光明之路。無所用其侵略誘惑之道。而民族自決之精神。終有非強權所能克復之一日。吾中國地大物博。足以調劑列邦之工商業者不可限量。若一以平等友誼之道出之。則其所得較之侵略誘惑者必萬萬也。此則記者所屬望也。

命令

十二月十二日大總統令 趙廷會馬國棟均授爲陸軍步兵上校王占元加陸軍步兵上校銜此令

又令 陸軍總長蔡成勳呈請將黃榮煊授爲陸軍騎兵中校馬正驥魏德順均加陸軍步兵少校銜應照准此令

十二月十三日大總統令 任命李懷亮爲大理院庭長此令

又令 司法總長董康呈請任命汪仁寶爲僉事應照准此令

實則思借此顯明二十一條
實有效力、

部一萬、敎部四萬、但均不能
提、

國內專電

▲北京十四日電

○魯案焦點在膠濟路、日代表對我收回自辦、已有活動意、惟條件太酷、現正磋議、

○政府電三全權、四國協定、關係至鉅、應向該代表要求、再准中代表隨時在會旁聽、遇有關於中國事件、認爲不利益者、當有發言權、

○張作霖今來京、

○徐派劉恩源齎親筆函赴正定、歡迎王士珍來京、有勸組閣意、

○張弧謂倒高(凌霨)繼財、確有把握、更動部員、已在夾袋中密定、

○高凌霨將張壽齡臨走交來之交行存單二十萬、向該行調換零星支單、今發參謀

▲北京十三日電

○十二晚靳宅會議、鑒於奉張四週被舊交系包圍、故靳今(十三)晨忽赴津、瀕行電曹錕勸駕、即日在津會晤、齊耀珊·王承斌先後趕去、致閣議不成、政治重心又移津、

○今晨十時靳專車赴津、晤奉張、

○八校校長敎職團、昨(十二)晚會議維持方法、惟男女高師供膳、餘將斷炊、即以全體力維、亦祇能支撐至月杪、結果、八校長今遞辭呈、馬鄰翼挽人疏通慰留、蔡子民等答、苟無切實方法及以後保障、決不返顧、

○汪士元今履新、

○綏路局潮擴大、局員被某系鼓動、請求宣布收支、謂入欵被陳世華移挪獻靳、致路政廢弛、行將破產、

○吳長植電、在汶上·壽張一帶剿匪獲勝、追入鄆境、

▲香港十四日電

○孫對吳佩孚代表言、須直軍退出武漢、始有携手可言、

○昨粵國會討論交易所案、結果決定暫擱不理、

○孫科因房租飛漲、有礙市政發展、擬限制業主加租、

國外專電

▲華盛頓十三日電

○華會進行甚速、四國協定今午簽字、雅泊問題、日美已訂約、規定兩國均得自由使用海電、日本並允將代管狀況報告美國、日本所持海軍噸位什七比率、可讓步、如許保留陸奧、則願接受什六比率、

○日本對膠濟路仍力主合辦、但聞彼擬遷延時日、到後方附條件讓步、將要求各國承認其對該路有一半投資權、彼對滿蒙一切權利、誓不放棄、謂有關日本生存問題、

世界電訊

我國要求列强放棄勢力範圍

▲外郵一九二三年一月一日撤銷……無綫電及勢力範圍案展期討論
▲我國聲願購回山東權利……未得日本切實答覆
▲日本以保留『陸奥』爲接受什六比率條件……英國不變更對於潛艇之主張

撤銷外郵決議案

路透社十三日華盛頓電　大會發表公報如下、『今日遠東委員會集議、通過議案、允撤銷在華外郵、以中國完善郵政之維持、及中政府不改變或更易郵政洋員總辦地位之担保爲條件、此案定一九二三年一月一日實行、未撤銷前、四國須予中國海關以檢查之利便、日代表來函稱、撤銷在華外郵、亦所贊同、惟此改變影響日人、較他人爲甚、故日政府聲明其欲望、爲辦理完善起見、郵局宜酌用有經驗日員、至相當之人數、函內並指陳中國郵局現用英人七十、法人二十、施代表稱、中國担任增僱人員、添置設備、以同樣之效力辦理增多之外國郵件、倘擬設法於西比利亞交通恢復時辦理郵件由西比利亞鐵路運輸事宜、凡中國所管之鐵路、中國自負郵行無阻之責任云云、無線電臺亦有討論、但此問題展緩再議、王寵惠稱、英美已表示有力之態度、反對勢力範圍、繼續存在、聞之欣感、按此種範圍已引起中國人民之許多誤會、碍中國經濟之發展、阻大衆之均等機會、害中國之政治完全、起國際之衝突、皆此勢力範圍爲之厲階、故請與會各國放棄在華權利、或勢力或特殊利益之範圍云云、此議展期討論遠東委員會休會至十二月十四日』

法國與無線電案

路透社十三日巴黎電　華盛頓電稱、法代表維維亞尼氏提出決議案、極言中國與各國間之無綫電報、宜由各國合力經營、以止競爭、並主張設立國際委員會連中國在內、以達此目的、而尤當注意儘速設備最新式之電機、又提出決議案、規定內國無綫電應按照中國法律經營、外國無綫電應訂國際公約辦理、案內定例凡有關係之政府不得贊助不依照委員會根據原則辦理之事業、官電與新聞電至少須減費百分之五十、

日本對魯案之阻撓

星報十三日華盛頓電　魯案尚未議及鐵路、中代表願備款收回日本方面之財政關係、但日代表不允切實答復、謂必須商諸東京政府、亦不允討論中國提議之細則、阻撓手段、繼續不已、中代表祇得徐待時機、預料數日內難望定議、休士國務卿在最近全權大會中略述關於中國之決斷、表示對於已有成績之滿意、並謂其他問題如法國代表所提出者、可望不久解決、施肇基代表中國發言、對於四國協約之締結、表示滿意、謂『吾信此約必被批准、遠東因此可得和平』又謂大會進步至此、殊堪滿意、中代表態度現較鎮靜、衆料其未必即退出大會、一般輿情、連余顧兩代表在內、逆料重大問題如魯案等現爲大會之試驗物者、苟不得可使中國滿意之解決、中國必退出大會、中國問題無論如何解決、必由各國共同盡諾、使其效力等於一種條約、故許多華人以爲不如待至大會終了、倘彼時仍對判斷不滿意、則拒絕簽字、與在巴黎和會時同一辦法、若此時即不能忍耐、反使人藉口、謂中國不許大會得一機會以各國之力圖得一種解決、據熟悉大會情形之人士言、滿洲問題或有能實行考慮而不涉及議程中之『開放門戶』規定、二十一條要求之最惡者或亦可以去之、休士國務卿今日聲稱、羅德氏之四原則爲中國自由之新章、

日本態度稍緩和

路透社十三日巴黎特別電　聞昨日中日代表談話時、日代表對於膠濟鐵路問題、表示更和緩之態度、並允討論撤退該路戍兵之辦法、衆信中日會議前途之誤會、今已代以樂觀氣象、

海軍難題之考慮

路透社十四日倫敦特別電　四國盟約既已簽定、華會現於此星期內專致力於海軍難題、故三大國每日之集議、極爲人所注視、進行何若、極爲迷離、惟從接近者方面探悉、現正有美滿進步、日本顯斤斤於陸奥號之保留、及太平洋防禦工程問題、若日本對於兩點如願以償、則其海軍比例之態度定可較目前爲和緩、聞日本已提出讓步方法、如許日本保留陸奥、則英美亦可保留新艦一二艘、日本對於滿州鐵路之管理權、堅不允退讓、惟對於山東問題表示願迎合中國意見之意、中日代表昨費全日之久、討論膠濟路事、聞已有進步、英國仍不放棄潛艇問題、但已不作完全廢除之想、貝爾福氏現持兩種辦法、（一）美國計劃所提議之九萬噸須大裁減、（二）否則潛艇之建築專以小而僅用於防衛者爲限、

日欲保留陸奥艦

大陸報十三日東京電　日本現已準備接受休士國務卿之減軍計畫、唯須附一重要修改條件、即將陸奥號主力艦保留、據可靠消息、東京今日對於海軍比率、經三次重大討論後、已於今晚以上述之條件之訓令電達加藤、現聞日本確已決定拋棄什七海軍比例、而接受什六比例、但須保留陸奥號、所謂三大討論者、一爲海軍顧問會議、最高海軍官均列席、繼以御前內閣會議、最後爲外交顧問會議、於今日午後開會、此會開後、即以上述之決定電致加藤、日本報紙載稱、外相內田會報告內閣加藤來電續請關於海軍問題之政府訓令、內田謂因英國熱誠贊助美國之主張、故日代表不能再堅持、各報謂內閣反對無條件接受休士計畫、故以保留陸奥艦之條件交外交顧問會爲最後之考慮、有數報信日本並要求太平洋上解除要塞砲台、以爲日本接受什六比例之交換、日報雖承認日本已最後讓步、但對於此海軍問題、皆持不調和之態度、頗多斥美國之『專制態度』、且至少有兩報主張日本退出大會如巴黎和會之意大利然、

四國協定之簽字

路透社十三日華盛頓特別電　美國已贊成四國協約、惟以日本應有書面了解聲明雅泊合同須在該約發生效力前成熟爲條件、約中載有美國之保留條件二、（一）保留單獨與受託代管國談判太平洋華島問題之權利、（二）宣布內務不在該約範圍之內、該約簽字時、並無禮節、乃在國務院前堂簽定、僅全權代表秘書顧問在場、美國先簽、次依各國國名字母次序分先後、貝爾福簽字兩次、一次代表帝國、一次代表南斐、

路透社十三日倫敦電　太平洋四國協定已在華盛頓簽字、

又一反對協定者

路透社十三日華盛頓電　參議員拉法萊特氏發表宣言、謂太平洋協定含有國際聯盟不正道諸端、而毫無眞正價值、渠擬竭全力以阻其批准、

比報四國協定觀

路透社十三日比京特別電　各報視四國協約爲一大進步、益凡爾都邑報謂中國有歡欣之特別理由、因大會已聲明尊重中國主權獨立土地完全與中立也、

大會成績已可觀

路透社十二日華盛頓電　法代表維維亞尼氏昨與報界中人作別時、謂華府會議已獲燦爛之成績、各主要目的均已達到、縱尚餘有一二、不日亦可達到、

印度獨立運動

▲不與政府合作運動愈……發展國民大會之召集

路透社十三日倫敦電、印度政局之嚴重消息、現已到此、頗引起此間之惶慮、『不與政府合作』之運動、愈見發展、致有在路爾喀特拘捕廿地黨徒、五百餘名之必要、又在德里拘五十名、因違法結社之故、此外他處亦拘捕若干人、印度國民大會本擬於聖誕節前後在阿美達巴省召集開會、意在宣布自治、並提倡對政府民事上之反抗、此會如果召集、必發生嚴重結果、但省政府布告此種集會爲非法、故大會或不致成立、回教徒乃用威嚇手段、強行抵制方法、當英太子游阿拉海巴時、抵制行動、頗有效力、除拘人外、緬甸境內三區連仰光在內、現已施行謀反集會、一般穩健印人以事勢嚴重如此爲慮、據路透社略爾喀特消息、立法議會之重要議員四人發表一文、謂政府壓制政策不能適用於蔓延全國之騷擾潮流、雙方皆宜稍息、以免激成大亂、言論界及政府宜規定承認時局迅速變化之建設政策、

日俄之撤兵交涉

▲日外省之聲明

大陸報十三日東京電　顧問會議今日接報告、表示赤塔政府有退讓意、但據官報、日本陸軍省已決將西比利亞戍兵調換一部分、此足見日本撤兵之實行、當尚在若干月後、外務省發表一文、說明此次派兵、係調戍而非增兵、記者前謂日本於夏季前無撤兵意、由此益信、調出之兵、爲第八師之一部、換回者爲第十一師之一部、駐紮地點、在海參崴一帶、外務省文中一再聲述西比利亞政局之不穩僑民與商業之危險、及朝鮮邊界之隱憂、故日本不得不在彼駐兵、並謂俟西比利亞大局安穩、無上述危險時、即撤回駐兵、

朱兆莘演說中國政潮

路透社十三日倫敦電　中國代使朱兆莘在愛爾特維區俱樂部演說中國之政治風潮、謂南北不容判分、中國人民現皆經營統一、蓋此爲國家興盛最要之舉也、中國在共和政體下已獲有進步、願開放門戶、及予各國均等機會、在華施行公道、誠特爲遠東且爲世界和平之鑰云云、

日本勞動總同盟會

東方社十三日東京電　從十一日起在大阪開會之日本全國勸業勞動總同盟大會、於十三日討論各種議案、直接行動派與議會政策派辯論甚爲激烈、前派之主張終以少數被否決、遂決議『當迅速講防止失業與救濟失業者之道』

東方社十三日東京電、日本勞動總同盟會、昨晚在本部開幹部會、討論防止因縮小軍備以致失業之策及其他事件、乃決議二條、（一）關於救濟因時局關係而失業者、須由政府負完全責任、認施積極之政策爲急務、（二）爲防止失業起見、資本家須於最少限度辭退工人、此外又決定與各團體協力一致、演說及示威運動、採各種最善之方法、以期貫徹目的、

愛爾蘭事件

▲愛爾蘭共和黨主張完全脫離英倫……克萊建議愛爾蘭立兩殖民地

路透社十二日紐約電　『愛爾蘭自由友黨』今日開全國會議時、愛爾蘭族共和黨願一致贊助要求與英倫作政治上完全分離、該大會反對與英人開會解決愛爾蘭問題、諸代表通過決議案、主張各國續減軍備、惟反對休士氏拆毀美國軍備一大部分之計畫、因將損碍美國之安甯也、

路透社十三日倫敦電　烏爾斯特某訪員稱北愛爾蘭首相克萊爵士曾建議愛爾蘭立兩殖民地、各自認定對於帝國之職役英相不以此議爲然、蓋以愛爾蘭立兩殖民地、一有二十六郡、一有五郡、將在根本上改變帝國組織之現有制度也、克萊爵士答稱、根據允從設立統一愛爾蘭國會之條件、而參與會議、則爲不誠實、因此愛爾蘭從不欲接受永遠隸屬於新芬黨之地位也、爵士允從英相之請、與英相晤商、但要求於十二月二十九日烏爾斯特國會開會以前發表往來函件、俾表明非北愛爾蘭不願參與會議、但新芬黨不願北愛爾蘭以平等地位參與會議耳、英相覆書附寄英愛和約、並指陳烏爾斯特擇其一之條件、

卡第夫航務公司虧倒

路透社十三日倫敦電　卡第夫斯蒂拉航務公司已遭失敗、其資本三十萬鎊完全虧失、

美海軍將減少萬人

路透社十三日紐約電　紐約海軍船廠已接命令、謂海軍人員、或將減少萬人、

匈國會通過美匈和約

路透社十一日匈京電　國會今日一致通過批准美匈和約、

阿根廷之革命

路透社十二日阿根廷京城電　聞戰於東秘魯之革命軍已擊敗政府軍、

俄政府反對討論中東路

路透社十一日里加電　勞農政府致牒中美英意比日六國、反對華會討論中東鐵路問題、謂該路純屬中俄之事業、

國內電訊

黑龍江議會請爭魯案

國聞社十四日北京電　黑省議會電述日人在滿蒙殖民計畫、並言今魯案又會外談判、惡耗傳來、舉國震驚、懇電代表團力爭、

蕭耀南調軍防鄂

東方社十四日漢口電　蕭督爲鄂境防備起見、於宜昌方面、命盧金山與趙榮華、襄陽方面命張聯陞、岳州方面命劉躍龍、各負責前往防備、

長萍路暫時中阻

東方社十四日漢口電　長萍鐵路、因沈鴻英軍之兵亂故、一時交通斷絕、直至十二日始通行、

張作霖入京與政局

▲張已擬定新閣員名單……曹錕稱病未同行

東方社十四日天津電　曹錕之秘書王毓芝、十四日晨抵天津、謁張作霖、傳達曹氏因病難以來津之意、張作霖乃於本日上午九時啓程進京、

國聞社十四日北京電　靳（雲鵬）日內將偕張（作霖）來京、曹來否未定、

東方社十三日天津電　張作霖致電曹錕邀約一同入京、曹錕復電謂『因病不能入京』云、又張氏之入京、政府方面頗不歡迎、故靳總理張交長等來津、似欲勸阻之、然張之衛兵等、今尚起臥於火車中、似張氏尚未有中止上京之意、據一般人之觀測、張尚須在此間留二三日、又據中國方面一部分人稱、張作霖靳雲鵬梁士詒葉恭綽之四首領、當就財政問題、在此間開一會議、

星報十四日北京電　衆料張作霖入京爲現內閣推倒之先聲、靳雲鵬已赴津與張會議、現料張已擬定新閣員名單、葉恭綽將任財長、張於一月前曾語北岩爵士、謂彼正在組織中國之新內閣、北岩即電告彼之報紙、自此即盛傳政局將有變動之說、日來都下謠言甚多、且有謂張勳將復出者、

馬賊襲擊日兵員

東方社十四日奉天電　據此間某處接得急電云、日本陸軍將校以下十六名、前由齊齊哈爾起程經哈爾濱赴黑河、途次在齊齊哈爾南方三十里之地點、遭數十名之馬賊襲擊、將校以下死者數名、

港當局籌備歡迎英太子

路透社十四日香港電　籌備歡迎皇太子之委員會決議請立法議會撥費十萬元爲歡迎經費、並議定函請上海工部局總董及英商商會會長由每團體中選一代表至港與會、

公電

▲四川劉湘反對北政府擅借法欵

各報館均鑒、北庭使朱啓鈐等在法秘借鉅欵、條件苛酷、聞之駭然、似此拋棄國權、甘冒不韙、飲酖止渴、後患何堪、川省軍民、萬難承認、人之愛國、誰不如我、伏乞諸公共起力爭、破此奸謀、以維國計、民國幸甚、劉湘叩巧、

國外要聞

林權助之華會談

▲華會中之中國問題……列強須予中國以和平進步之機會……許伍廷芳與北巖之談話……假裝門面之互助主義

（倫敦特約通信員見六　十月二十九日發）

本日（十月念九日）日本駐英大使林權助男爵在倫敦『外國新聞聯合社』（Foreign Press Association）演說華盛頓會議與遠東問題、多□吾國現狀及前途、茲爲記之、『以供留心國事者、主席□息拉（J. De Marsillac）君（即該社社長）、先致祝詞、寒暄數語、即云、『日本素爲吾人所敬重而稱讚者、蓋其國人皆具愛國主義也、其愛國主義與侵略主義（指俄德）曾構成光榮之戰爭、（推重日人）『吾思今後殆無重蹈覆轍、而欲因一己之利再起此類之戰爭也』末述世界和平、端賴乎指除猜疑態度及陰謀政策云、

林權助演說、先述謝詞、繼稱當大戰時、該社責任之重大、與海陸軍無殊、蓋其所貢獻、卒致聯軍得奏凱旋、而世界幸蒙和平也、今大戰方終、人人皆應致力於改造、而該社責任之重、更無俟言、

林權助繼謂『今華盛頓會議、吾人皆有兩週之盤旋、吾意非謂吾人必親身皆到、蓋由吾人之心、皆向往之、以期望此華盛頓會議之成功耳、此非僅政客策士之事、乃吾人一般之責任也、苟吾人悉本此精神以往、吾敢斷言其成功無疑、不僅滿足美國人之意、亦且使人人滿足、吾人在大戰『既皆爲友誼之同盟、若在戰後而謂遽有可以破裂之情勢、殊不足信也、英美間發生密切之友誼、余頗引爲樂觀、余尤希望美日間更生同樣之關係、（英日間仍爲如何關係、可知之矣）各代表懷此友誼仁厚之精神、共相籌計、匪惟堅強此數國間之關聯、每且遍及於全世界人類、則會議前途至可樂觀也』

『中國問題提出華盛頓會議、無容疑義、第堪爲殷憂者、目前中國、仍內訌未已、但吾思苟英美法日四大强國、對於遠東有極親切之聯歡、認定一共通原則、則中國之亂、無論如何、當可減少、（中國內亂其誰助之乎、氏盍三思之）中國亦須認定非息爭不可、不息爭、無由進步也、中國財物豐厚、其進步影響之巨、蓋不僅關中國・日本・美國而已、亦且予歐洲以極大之利益、中國人口最衆・若予以和平機會及進步方法、（吾人之和平與進步、須列强之賜予乎、）不啻爲吾人增加購買力、而減少今日失業之恐慌也、諸君幸察中國殆爲將來極大之市場、但欲養成此極大之市場、則列强必眞實聯合、與中國表同情、而予以仁厚之協助也、』

『吾人已覺於此國際間、有造謠生事者、其僅爲少數之人、無使助長、吾以爲此種責任、不但歸諸政治家及外交員、每當分屬諸各新聞社、勿使此種惡作劇竟至釀成、（物必自腐、而後蟲生、惡作劇果何自來耶）此蜚造謠者、吾日本・有之、（貴國之普通教育、或皆造謠乎、）美國有之、或此邦（英國）亦有之、至於中國、自然亦不少也、吾今晨披閱新聞、驚悉中國政治領袖吾老友伍博士（伍庭芳）極力發動北巖貴族（Lord Northcliffe）深信目前日本勢力威迫北京政府、將使北京政府出席華盛頓之代表、皆聽日人之支配云、吾人思之、此殆不可乎、若果持此成見以往、於和衷共濟前途、殊有碍也、其人威望如北巖貴族者、苟不幸而納伍老博士之言、則將附和之者、何近十萬、雖然、吾望貴國人士幸勿信此荒唐語也、

『當此會議伊始、吾人所切望者、厥唯互助無疑而已、吾以爲今日所希冀之和平者、其和平正在中國、甚願中國人及吾友邦人士、咸無猜忌、則和平前途、庶可樂觀』

至於論華盛頓會議之程序、則稱林權助氏大致稱該會議將來只議及根本上之共通條件、不能討論詳細節目、蓋時間短促、絕不能以窮年累月所不能辦之事、而悉付諸此會議也、

後由萬德維（Van der Veer）君致謝辭、並申明此間無新聞記者團、傳散日本爲擾亂世界者之消息、並云、日本當亦不致爲此大愚、而予瘡痍未復之世界以極大之困難也、

林權助氏繼又曰、『『日本休兵殆二百年矣、吾人固已不知所事矣、僅足致吾人之煩惱者、其亞美利加之友國乎、』』

以日本今日爲曠世極大之軍備國、而林權助氏猶云休兵二百年、然則二百年前日本國民皆軍人乎、妄矣哉、其結題一語、仍以美國爲念、則該氏之所謂『和平』『互助』其意義亦大可想見矣、

美國應付華會計畫

▲遵守在華門戶開放主義……保障東俄主權……廢止英日盟約及一切密約……承認日本相當的擴張……承認中國獨立與主權……整理中國鐵路……如得各國同意實行裁減海軍……維持與英國相等之海軍

美國爲華盛頓會議之主體、其對於會議之計畫及政策、最堪注意、上月七日費城公錄報載有是篇、述美國遠東海軍兩大問題預定計劃、頗有足資印證之處、此項消息、以前未經電訊傳報、特譯登於此、閱者勿以明日黃花視之、（記者）

美國對於華盛頓會議之計畫、大綱已經決定、惟細則尙須磋商、關於會議之兩大支即遠東問題與減軍問題、美代表團將於大會中、提出具體的建議、其內容此時暫秘而不宣、俟十二日開會、哈定總統宣布開幕詞、於是美國關於大會之希望及計畫、將完全揭布於世界矣、

預料哈定總統在開幕詞中將鄭重聲明者、即美國之希望與計畫、倘不能在會議中貫澈、將來歷史必不能責備美國、總之美國決不爲其本國之故而使會議失敗、此殆爲美國對於大會之主旨、

自美國開始會議計畫以後、始終抱定一宗旨、即遠東問題與減軍會議有密切關係、不能分而爲二、美國所爲欲討論減軍、即須先討論各國所以競爭軍備之原因、故關於太平洋及遠東之『原則與政策』應先減軍問題而討論、

欲述美國對於大會之希望、先須了解一點、即哈定總統絕非期望此會議畢後、世界頓呈一新面目、而成爲黃金世界、美政府並不希望從此世界即無戰爭、不過努力移去戰爭之原因、彼知太平洋爲世界一最危險之點、而在此一區域內實行限制軍備、未嘗不可行、總之、美國之召集會議、原不望世界盡解軍備、不過望爲實質的減少、以爲將來繼續再減造成更大功業之預備而已、

假使參列會議之美人英人法人意人日人華人荷蘭人葡萄牙人比利時人有妄想更進一步之成績者、則爲觀會錯誤、須知大會之目的、乃在現代政治家所能達到之成功範圍以內、而非希望達到烏托邦之地位者、固曾有人力勸哈定總統主張完全解除軍備、哈定總統直反對之、以爲事勢上不可行、必須逐步漸進、以達最後之目的、倘美國人民能將哈定總統此項宗旨謹記於心、則於大會開後、視察美國之目的與方法、當益能了解其用意、美國所求者、爲關於『遠東之原則與政策』得一『共同之諒解』、本此目的、而於大會中建議者、將爲如下之八端、

（一）與會各國重行莊嚴聲明遵守在中國之開放門戶主義、此主義於一八九九年秋間由海約翰氏初次致通牒於英俄德法日意六國主倡之、通　中聲明『美國不願承認任何强國在中國之專有權利或控制中國之任何部分』

（二）由大會對於舊俄羅斯之東部土地承認一種『道德的保管權』並約定任何國在亞細亞俄羅斯（西比利亞）境內於舊俄倒覆以前未享有之土地權或政治權、今不得享有之、

（三）廢止英日聯盟條約、美國以爲因日本利用此約在中國及西比利亞從事野心計畫、故此盟約乃有害於亞細亞之一般和平、美人在大會中將語英人日人、謂彼等所唱道之對美友誼如果眞確、則應廢此聯盟、因其含有太平洋上衝突之危機故、

（四）遠東一切密約概行廢止、凡秘密之談判、協約條約、租借權、勢力範圍、以及從前流行之一切協定、以損害中國之主權及土地爲目的者、皆在美國將請大會廢止之列、

（五）承認日本在地理接近人種相同所許之範圍內有從事擴張之權及需要、此項範圍即指亞洲大陸而言、但美國須聲明、如日本在滿洲內蒙或西比利亞東南部內擴張、而不與中國及全世界鄭重約定此項擴張決不變爲軍事的政治的及土地的佔領、則美國不許其擴張、

（六）各國一致承認中國之獨立與主權、中國南北之爭、美國不問、大會中如有任何計畫足以引中國轉亂爲治入於整理與盛之境者、美國將贊助其成、

（七）對於日本所謂一九一七年藍辛石井協約許日本在中國有『特別權利』得藉以私用中國之說、加以辨明、美國實從未有此種意思、又日本於一九一五年五月間以二十一條要求向中國強索而得之包羅甚廣之特權、美國亦不能承認之、

（八）整理中國之鐵路、使主有各路之外國或資本家不復能以鐵路作政治用途、此條尤適用于從前中俄合辦之中東鐵路美國或將重提前國務卿諾克斯所倡中國各鐵路作爲國際共有之議、至於減軍問題、美國將提下列之各點、

（一）美英日三國訂約、各於國家安全必要之範圍內保持其海軍力、

（二）威爾遜總統於一九一九年在巴黎所謂『英國在島國上之特別地位』之說、今應承認之、英國因此應爲卓着之海權國、

（三）各國應承認、美國因有沿海的領土的海上的及政治的種種權利、故須保持一大海軍、此海軍並非最大者、不過與最大者相等而已、最大之海軍、即英國海軍是也、美國太平洋大西洋兩面海岸綫均甚長、又有巴拿馬運河、孟祿主義、及偉大之商船隊、故非有一强大之海軍不可、

（四）美日兩國訂一關於太平洋要塞砲臺之約、倘日本不在其太平洋上對美國領土之島嶼上建築砲台、則美國在斐列濱干姆島及薩摩阿島之砲台、亦可拆除、

（五）承認美國現在建造中之戰鬭巡洋艦六艘有造成之必要、此等主力艦、爲近世海權之骨幹、英日皆有數艘、美國獨無、故非造成不可、

增加關稅案與日本

▲在分科會故意保留……但結局亦祇得承認……要求附以希望條件

英國代表在遠東委員會分科會提議無條件贊成中國增加關稅爲實抽七分五釐、日本代表以受損失過大爲詞、聲明反對、頃又據九日大阪每日新聞東京電話云、『中國關稅率增至實抽百分之五』一事、從前在北京已成爲問題、日本在彼時、對於增加一層、已言明有更加協議之必要、故作爲附加稅承認其課二分五釐、彼時因列國之態度未能決定、遂無結果、其後忽有安格聯氏之整理案發生、北京方面議論不一、而華盛頓會議之中國關稅問題分科會中國代表提議此際宜承認中國之關稅自主權、其稅率增加爲百分抽一二・五、自明年一月實施、而釐金之撤廢、則希望延期至一九二四年實行、對於此提議、英國承認即時課與實取五分之附加稅相當之稅、自一九二四年起、即增加實抽七分五釐、更以撤廢釐金爲條件、而承認其增加至百分之一二・五、又現在之

接第二張第二版

聲振寰宇

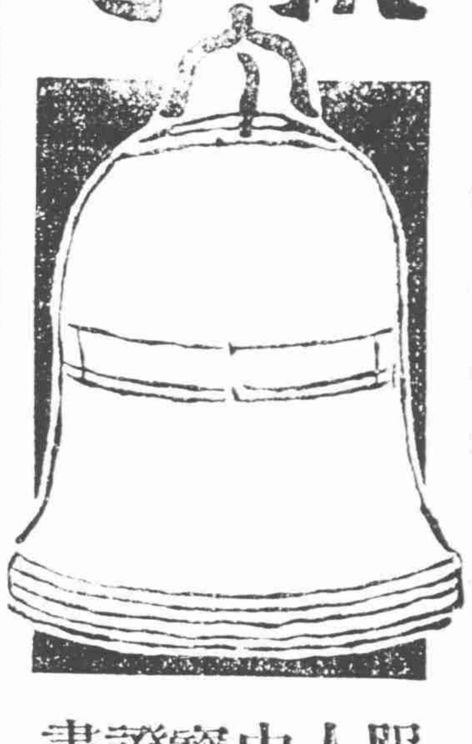

服人中寶證書

太和大藥房諸執事先生大鑒敬啓者鄙人身列學界已歷多年素來體質柔弱加以終日勞動竟於今年夏季飲食漸減精神疲倦就診中西醫士調治多時均未見效心中憂悶九月初旬舍親吳君傲由泰購未服得貴藥房人中寶數瓶見余面容枯瘠當即贈余兩瓶按仿單試服未及一月覺精神漸強飲食亦漸加增可知人中寶功能回復精神強健胃量爲世界無價之補品小窻靜坐敢將人中寶三字組成鐘式題曰聲振寰宇爲貴藥房人中寶之預祝也書此數行乞登報端以便患斯疾者得有把握耳即請台安順頌進步

江蘇泰縣美術組字書館蔣秋魂謹上 通訊處泰縣彩衣街新民社轉交

(價目)每大瓶洋二元 每小瓶洋一元二角

發行所上海四馬路太和大藥房 各埠大藥房均有經售

上海泰亨源昌記銀樓

古法加拾九字足赤飾金 售出每兩洋四十五元半 收進每兩洋四十四元 天字紋銀每兩一元六角

本樓首創金銀號並設化煉廠歷有五十餘年自添請銀樓以來聘請技師精製特品金銀首飾華洋器皿各種鑲嵌珠鑽寶戒玲瓏精巧各色俱全金足價廉中外素孚以副埠支店通兌又便五色禮券餽送最宜倘蒙惠顧請認明本號商標無任歡迎以副雅意 開設英界北京路鐵大橋南 電話二八五八 電局掛號○○七七

上海大同行慶福星誼記銀樓廣告

本樓係大同行九牌之一創始已逾百載茲於去年在虹口中虹橋東首源昌路口自建三層洋房發售加給條錠葉金精製金銀時樣首飾督造中外器皿禮品兼收各路礦砂荒金買賣各國金洋至中西鑲嵌金法藍專求精雅玲瓏足供選擇五彩喜慶禮券亦各完備 寄售小兒回春丹戒烟祛毒水 倘蒙賜顧自當竭誠歡迎 電話北六百十九號

839

中國棉業銀行

本銀行額定資本一百萬元收足五十萬元專營定期活期存欵抵押放欵押滙兌貼現儲蓄代理保證買賣及棉花收付欵項手續簡捷利息滙水格外克己如蒙惠顧無任歡迎

行址上海南京路二號 電報掛號四四三○ 電話經理室二八八五 營業室三四三一

無敵牌之凍瘃藥 加附新年贈品

本牌凍瘃藥自丁巳年出世以來用者均云靈驗不但藥到病除且於次年永不復發故用料選材初不計算成本定價始終如一是以購者紛紛各埠郵購紛紛頗有供不應求之勢惟此項藥品○本社並不視爲營業以便郵購起見除已分發各埠經理外特揭定價如左○

甲種凍瘃藥○用於初起時○搽擦即散○定價每瓶一角二分○精製者每瓶一角五分○郵費每兩瓶五分○

乙種凍瘃藥○用於已潰爛者○功能除腐生新○定價每瓶三角五分○郵費每瓶五分○

丙種凍瘃藥○用於久不收口者○功能止痛生肌○定價每瓶二角四分○郵費每瓶二分○六瓶五分○

丁種凍瘃藥○用途與乙種同○(惟無淡硇砂在內)專備購者施捨貧病之用○定價每包五分○郵費每打五分○

戊種凍瘃藥○用途與丙種同○(惟無淡硇砂在內)專備購者施捨貧病之用○定價每包五分○郵費每兩打五分○

右列定價○從用郵代現○不拆不扣○凡向上海總社郵購各品○滿洋二元者○(如購牙粉亦可)概贈民國十一年之日曆兩組○值洋四角○多購多贈○但以陽曆正月底前○直向上海總社郵購者爲限○其餘不在此例○

上海小西門外家庭工業社啓

驗

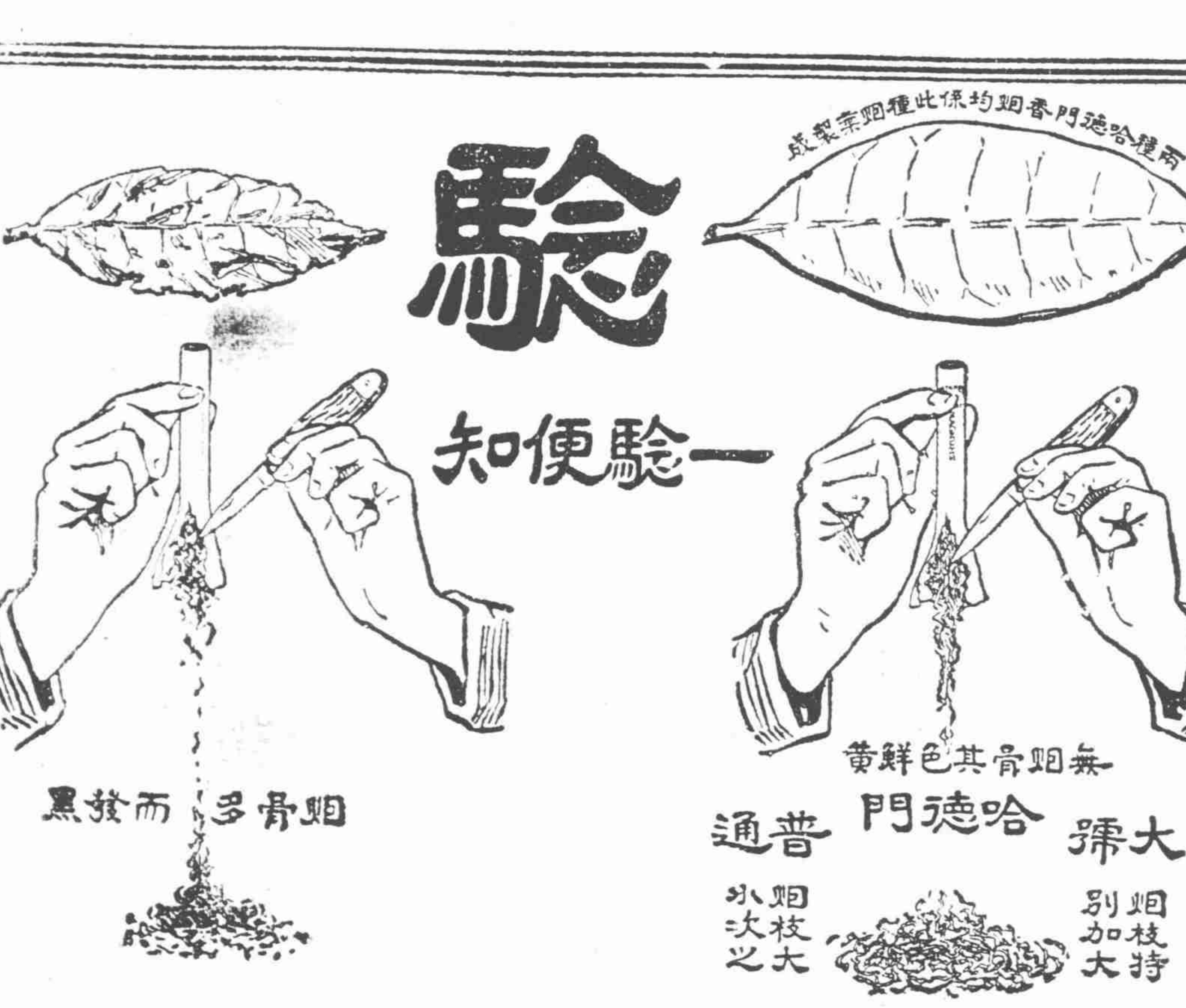

有些香烟剖而驗之其色黑 惟割開兩種哈德門香烟而驗之 其烟絲長而色鮮黃純淨無比

真實自見剖而驗之

兩種哈德門香烟 其價值高貴異常 儘可比較

駐華英美烟公司總理 有限英國公司

鑽石牌香烟

南洋公司製品 先施公司經理 各地烟店均有代售

徐大總統題額贊揚本牙粉 局所製之牙粉

徐君景明景文博通科學究心物理特就中國原產物質配成牙粉以我所用供我所求可謂知本矣樂題四字金玉同堅爲賀

上海英界四川路四十號 徐景明 景文 牙醫總局敬啓

仕商戒烟醫院

本症院戒烟最注重身體老幼強弱虛實盈虧各隨所宜無半點勉強無絲毫苦楚總以安爲速宗旨故戒者咸獲美滿之效果茲分住戒走戒包戒三種各有詳章院址新世界對過大慶里三弄一百十一號侯光迪醫院

兼售 平肝養心液 戒烟妙品

小瓶一元半 中瓶三元 大瓶六元 患一錢癮者一大瓶可戒斷 郵購加一 外加裝箱費二角

新出中國牙籤商標

夫牙籤一物乃人所必需本廠首創自造機器採辦上號柳木悉心研究已達三載始獲告成出貨精良價廉物美上海一埠業已暢銷發售外埠概爲社會所歡迎且有應接不暇之勢還祈愛國諸君極力提倡振興國貨挽回權利倘蒙賜顧認明本廠商標不誤

製造廠北成都路中國牙籤廠 總發行所三馬路西書錦里胡柏記內

介紹治肺癆腎病名醫

醫學博士陳兆華對於治療痔瘡毒門久已負時譽於上海然博士於肺癆病能用新法試驗是否染患肺癆並備有治癆注射藥能使病者體重加增抵減癆病諸君抱斯恙者請注意焉

(診所)南京路虹廟對過滬唯醫院內(時間)每日上午七時至九時及下午五時至八時門症一元二角電話中五七一九

腎虧病

博士謂人壽保險亦根據腎病之有無而爲保壽多少之標準故凡淫欲過度致腰痛陽痿遺精諸般虧症宜速到診

(介紹人) 朱鳳公 陳維新 華步蟾 陳勇三 吳志青 任矜蘋 陳文彬

尋人

小兒陳阿定年十三歲身穿元色洋紗背心藍夏布褲頭上右邊有瘡疤於本年六月初七日在學校讀書至晚未回四處招尋無着如有仁人君子通風報信謝洋五元送本人到家謝洋十元決不食言特此通告 杭州湖墅河塍上五十四號門牌陳信安啓

錢選青及夫人與女公子之玉照

難安緘默

錢選青君及其夫人欲將韋廉士大醫生紅色補丸之功效登報表揚俾社會上之有同病者知所問津也

錢君選青原籍浙江慕游東粵頻年壓線現下寄居汕頭就錢君及其夫人與美麗幼女之玉照而觀之確知彼等身甚強健也且彼等得享家庭安樂皆全賴韋廉士大醫生紅色補丸之功也錢君深信此丸之功力欲普告天下同胞之患同病者所可效法焉特具保證書如左云弟本浙江人慕游東粵頻年壓線氣血多虧初則頭暈眼花心神恍惚繼而胃不消化飲食頓減因聞貴藥局特製之紅色補丸爲培補氣血聖藥登即依法購服甫罄兩瓶頓覺精神舒暢夜睡安寧連服半打則前病若失體壯神足嗣因拙荊產後失調以致諸處百損疾病叢生身體衰殘精神胃口大減甚至時有暈厥之症因即多購紅色補丸囑其依法每日早晚飯後兩次吞服日起有功後連服盡一打現已諸病盡除飲食大進精神復舊月事調和矣經此兩番奏效深信該丸大有培補氣血強壯身體之功奉爲家常萬應靈藥無論老少男婦遇有疾病隨時吞服無不藥到回春現在身體康強合家無恙皆賴紅色補丸之功愧無以報爰撮家庭小影一幅出具證書一緘寄呈台鑒非敢言謝不過藉事表揚庶社會上有患同病者知所問津濟世利人咸登壽域幸甚幸甚天下馳名補血健腦之聖藥韋廉士大醫生紅色補丸凡經售西藥者均有出售或直向上海四川路九十六號韋廉士醫生藥局函購每瓶中國大洋一元五角每六瓶中國大洋八元郵力在內

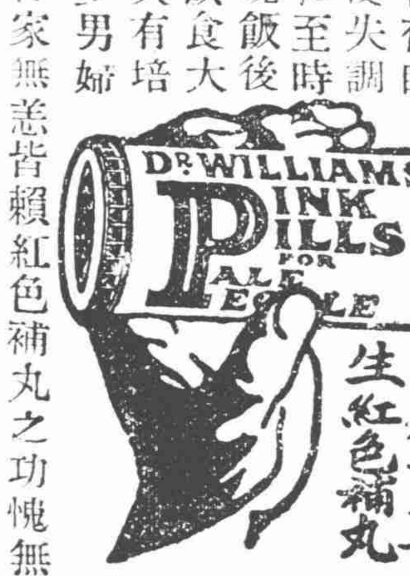

面現紅瘰否口氣穢濁乎

大便塞結阻滯腸內係面發紅瘰及口氣穢濁之病源因大腸阻塞大便無序則應去之渣滓滯留腸中醞釀成毒輸入血內乃是另尋出路也若令大便通暢有序則紅瘰立退口氣亦芬芳矣此種良藥首推紅色清導丸

清導丸中國各處風行

廣西博白縣經生龐熱心先生來書云鄙人素患便結時覺口氣穢濁且面起紅瘰屢服各藥均不奏效幸閱報章知清導丸之功效因購一瓶試服之服後果然紅瘰全消大便通暢口穢頓除食量加增人事清爽矣韋廉士紅色清導丸凡經售西藥者均有出售或直寄郵票大洋六角至上海四川路九十六號韋廉士醫生藥局原班郵奉一瓶可也

時和
洋裝金銀首飾

洋冬第一禮品

最著名之老號　最著名之老號

日月如梭。轉瞬洋冬。又到諸君今歲進益愈大。採辦洋冬禮品。與亦愈豪。本號早料及之。用特先期加工。趣這如大小花籃花瓶花插文具玩具茶具酒具及大餐化妝等一切器具冬名佳品繁多。貨積如山。足供選擇。至於工作之巧。花樣之新。則外間自有口碑。無俟鄙人之嗾。諸君賜顧。優待自格外以雅意副歡迎當裘而。主人謹啓

鴻昌
大馬路中 拋球場東首

鴻昌 金銀首飾號 洋各禮品

特別廉價兩星期

本號開設數十餘年。承各界光顧。生涯愈形發達。感紉莫名。茲屆冬令節。恐本工塲出品不敷銷售。特於上月專派職員赴粵採辦大批童禮各品運申。現巳陳列一新。無論大小員銀花瓶花插花碗酒盅茶席三味架子銀盆大餐器具寫字間用品以及梳粧器具閨閣裝飾兒童玩要各品一應俱全。且爲優待顧客起見。特於本月十一號起二十五號止。特別廉價兩星期。以答盛意。務祈早降是荷。

鴻昌號謹啓

北京銀行月刊第十一號出版廣告
本號要目如左

▲新烟酒借款▲烟酒收入之研究▲金本位制度之將來▲戰後德國之貨幣政策▲我國絲繭業概觀▲一九二〇年英國銀行業概觀(二)▲菲律濱籌記案節略▲全國商會聯合會及商教聯席會議詳記

▲定價每册預定半年五角全年一元

▲總發行所北京前門內西皮市銀行公會樓上銀行月刊社 電話南局三五八六號

代售處 北京 琉璃廠商務印書館 中華書局 第一樓聚文齋 賓宴華樓中亞書局 文智書局 宜內大街博益書社 南聚文齋 勸業場雙義書局 四友書社 青雲閣富文齋 西單大街忠興厚南紙店

代理處 上海香港路四號上海銀行週報社 (天津)商務印書館 中華書局

上海 又新日商號
五馬路正豐街中市

此項三百支倒懸燈爲市上最流行

浙江路光華汽燈公司茲因房屋別召遷寓本號內零設批發部照常營業

王嶠崧 圓光
婢女逃走前來問光看 男女走失拐帶出外生死不明終身結局病人沉重借壽求財三世吉凶占問求子身求查前世因果報應 諸臨痘瘡天花請治神 [illegible]

◎躍◎龍◎秘◎記◎
枕中眞術絕無神學藥附贈謬辛秘實價五元郵費二角空函不常州答巷四廳號羅三龍廣告

養津玉液膏 止咳
本藥房親傳秘方之養津玉液膏治傷風咳嗽第一聖藥無論男女老少勞咳燥咳痰嗽夜咳起咳失音氣喘以及咳症婦女產後行路喘咳危險不止服此膏立能止咳功效偉大每料二元半料一元另製丸每盒四角外埠函購郵費另加 上海三馬路大舞臺對面錬雲大藥房啓 [illegible]

萬國儲蓄會
敬告 致富 良法

諸君每月節省十二元。儲蓄至本會。即有得特獎一萬元之希望。本會既穩且妥。期滿又加數發還。並有餘息分潤。如此良好之致富機會。諸君又何樂而不爲乎。詳章請向上海洋涇浜七號總會內索取

雙妹老牌 艷容霜

艷容霜爲閨閣助粧之要品冬季修飾所必需因其色艷而氣芳質滑而性潤故女界咸樂用也

大瓶三角半 小瓶一角半

廣生行啟

各埠商店均有代售

總發行所 上海南京路交通路 南京 下關 杭州 太平坊 廣生行

國貨雙輪牌牙擦

本廠用最新式電機製造之雙輪牌牙刷純粹國貨原料製造豬毛牛骨四川特產現出品多至數十種毛色潔白骨質之美形式精良更有來勝於舶上價值之極品同低廉購者試之

外埠如願代售本廠批發者請駕臨營業部接洽無任歡迎 輪牙廠謹啓

製造廠 營業部 上海小西門外大南門內仁里上海路廣福里四十九號

本埠先施永安各大洋藥房及各廣貨號均有代售

隆興和
敝號發售中外各種金銀首飾久爲各界歡迎茲爲優待各界及交易所起見由特粵採辦大幫花挿花碑[illegible]瓶花盆裝具茶且各種時式碗盅凡洋冬及喜慶送禮珍品一切俱全其最特色者爲白金鑲件精美異常倘蒙惠顧無任歡迎定價亦當格外克已也上海北四川路老靶子路口八十一號主人露佈

非我自由槍上穩妥戒法不可
自然見烟自厭

人心不古紙醫私利僞與人海害海用英司大年輕粉嗎啡柯根等毒藥製紅白丸名曰槍上戒烟丸裝一槍吸求目前過癮已後毒入臟腑一朝暴發無藥可治即有生命之憂本降士不自入山採辦珍貴土道尅烟藥草親檢上自由隱妥尅烟丸及消癮藥水 [illegible]

存心濟世

回春醫藥局 樓品芳啓

上海四明商業儲蓄銀行廣告
本銀行開設以來歷有年所總行開設上海北京路並設分行於寧波溫州漢口等處其他各大埠均有委託代理機關專營匯兌押匯商業往來各種定期儲蓄存款各項放款以及貼現等專營銀行業務無不手續簡捷誠信優待其有特別存款儘可隨時面議如蒙顧無任歡迎

2127

上海三馬路香港錬雲大藥房
天下馳名 第一靈驗 異人傳授 珠黃十寶搜毒丹 限日全愈 永不復發

岩治花柳聖藥 楊梅結毒

難腫痛熱服此丸立能化腫消毒通管止痛輕者一盒重者二三盒

本藥房得異人傳授良方重用眞正犀黃珠粉琥珀及上品化毒之藥煉成此丹專治男女楊梅結毒橫痃下疳便毒皮破腫爛一切無論初起久染包可限日全愈或前醫不精服藥不愈或庸醫圖利不顧人之性命使用輕粉升藥倒提丸等當時立愈及毒內閉逢春復發四肢酸痛甚至鼻塌髮脫紅粉起點皆緣毒藏筋絡且攸關妻子其害非淺 [illegible] 每瓶二元每料八元另製珠黃靈丹 [illegible] 上海三馬路大舞台對面香港錬雲藥房啓

外按 傳孕金丹
爲婦元患下述五種病徵者必用之聖品(一)有難產症者(一)生產已多者(一)病後尚未復元者(一)身弱不宜生育者(一)生育過密者○此丹具有殺菌消毒之功凡男子偶入花叢用此金丹可免傳染花柳毒之患詳細說文函索即寄 價目每打十元每盒五元試用一元 上海北火車站對面第一百七十五六號美商上海飲和室公司獨家創售

諸君
欲登最有名○最王道○德醫士博爾氏斯牝爾所發明○育亨賓能補精壯陽○原方配製之老牌 育亨賓丸 平凡身弱○之嗣○陽萎精滑者速購服每料洋廿元每管四元 每管一元六角 上海界路即北火車站對面郵局隔壁 美商上海飲和室公司獨家經售

電光牌 雞心牌
愛國

國貨衛生軟毛巾

上海閘北寶通路三星工廠製造

Ford
THE UNIVERSAL CAR

福特汽車 每輛一千二百九十五兩 怡昌洋行 英界圓明園路

(陳)武(長)林(生)
即小得利

世代祖傳秘方專治跌打損傷五勞七傷吐血 [illegible] 診金二角 [illegible]

立愈遺精 金剛百鍊丸
[illegible] 上海三馬路大舞台對面錬雲藥房啓 外埠函購郵局回件更速效

呂宋白棕繩
本公司獨家經理呂宋白棕繩大小長短各號俱全 [illegible] 永盛公司啓 乙856

聲舞臺
本臺聘請名角組織 [illegible]

關稅監督機關，則依舊不變，惟中國則提議不待至一九二四年，而即時實施，列國亦大體承認，中國途亦同意於實抽七分五釐之案，但日本因若至實抽七分五厘，則其結果較現在之稅率五分即事實上五分以下之稅率，殆增至一倍，故對於此案之同意，聲明保留，但日本原已贊成實抽五分，惟尚須調查四國之關係，故雖承認課五分稅率之十分二兩加稅，然因前述情形，「該分科會目下遂亦休會矣」云云，

又據九日大阪朝日新聞載北京特電云，「遠東委員會之中國關稅增加之提議，日本對於英國提出之修正案，（即七分五釐案，對於實抽五分為五成之增加，）主張增加三成，即對於實抽五分為三成，因而發生議論，據北京深明大勢者之觀察，結局日本必將為英國之修正所屈服，若英國之修正案能通過，則大條件，全主張（一）明定關稅收入之用途，以充內外債之整理，（二）監督不委諸從來之總稅務司一人，列強間宜設公平之監督方法，（三）存儲關稅不僅委託滙豐銀行及華俄銀行，中國銀行及其餘外國銀行，亦宜照貿易額之多寡或其他方法均分存之，儲而外國公使之間，對於總稅務司之權限，與存儲銀行（華俄銀行僅有其名而已）之不當，亦有不平，主張打破此二種習慣之議論逐漸昌盛」云云，

更據八日之該報載云，「參加華盛頓會議之國，除日本外，其餘對於中國關稅之七分五釐案，皆有承認之勢，僅日本保留而已，但日本亦有傾向於承認之意，故七分五釐案，近日似將實現，惟關稅之品目及其用途，當附以希望，英美等國近亦漸次明瞭中國之實狀，故對於用途，當務求其正當，並極力防其誤用，以免使中國內政愈形紊亂」云，

國內要聞

增加關稅案之主張龐雜

（北京特約通信員華表 十二月十一日發）

▲安格聯與公使團欲以增加稅率至六·二五展緩改訂物價
▲高凌霨祗想發公債度年關故即增加四分之一亦可
▲代表團在華會主張增加至一二·五而以裁厘及統一幣制為條件
▲英國提出增加至七·五之對案似已得多數贊同之傾向

增加關稅問題，為我國華會提案之一，極為社會所注意，而同時政府方面，又有加稅以發公債之議，內外主張，未歸一致，而內容經過，亦極複雜，茲就此問題，從有關係之各方面詳加探討，得各種主張之經過，為讀者述之，

近頃之加關稅案，分別之，計有五種，

（一）安格聯條陳增加關稅率值百抽六·二五，實即就值百抽五再加四分一，以之發行公債，將鹽餘擔保之各種公債，一律抽回，

（二）高凌霨就任後之提議，照每年關稅總額，增加四分之一，發公債五千萬，以之還內債二千萬，外債二千萬，

（三）根於八年關稅委員會之改定物價，為二年期滿，再行改定一次，但須六個月前知照，今年底屆期，我國依約知照外交團，外交團之復文，擬請照現價改抽百分之六·二五，而將現價展期二年，

（四）代表團在華會提議，依馬凱條約，改值百抽十二·五，履行裁厘及統一幣制之條件，

（五）最近英國在華會提案，改抽百之七·五，

安格聯氏之提議，與高凌霨之提議，大同小異，其不同之點，而於如何抽法，未之計及，且物價問題，從前之估價仍是咸豐間所定者，數十年後，增漲倍蓰，切實計算，抽收之率極微，後乃有切實值百抽五之提議，然自加入歐戰後，各國雖許公同商議，然商議之結果，核之實價，仍不過值百抽三·七五之譜，故當時有二年後改正之議定，高氏之案未提及者，甚屬囫圇，實則本安格聯之議而出，安氏則有心人，渠為中國官吏，不便說不議物價，而於此時間提出增加至值百抽六·二五之議，即欲藉此混過，而無形打消物價之改訂，（參看本報商業金融欄歷來評論）公使團於議物價之對策，其增加之額，與安氏同，實與安氏一鼻孔出氣者，至於顧維鈞在華會所提，乃依馬凱約進行，為至當不易之法，且改訂物價，為八年業已議定之事，與值百抽十二·五之增改，不生若何影響，蓋物價本應隨時估定也，依收數核計，較現時可加一倍有半，如物價改後，又可加五分之一·二五，依現時收數計之，當得關平銀一萬三千二百萬，而全國釐金合計不過三千萬元，實於財政大有裨益，特須裁釐及統一幣制，較費時日耳，英人之值百抽七·五說，係顧案之對案，聞亦與安格聯有關，其要點，則不必待裁釐以後現時即可實行而已，

再談此五案之經過，安氏條陳，經迭次閣議之研究，以彼有監督機關之組織說，遲遲未敢論定，「高案代之而起，內閣方面，雖斬從有懷疑，然亦旋即通過，擬議定之後，即日發布公債條例，募債以度年關，財政當局與人言，舍此一法，無可以救濟目前之破產也，當經財政部請外交部向使團提出，各使電本國請示，惟美國復電，以為華會已開，將議及，不必早計，日本覆電，以為可以商量，其餘各國概未答復，但此時華會即三代表業經提案，願施復電，以為華會所爭為值百抽十二·五，如能實行，較加四分一為利益，應請忍痛須臾，以獲將來之大利，勿因沾沾目前，而使各國有所藉口，失此實行馬凱約之機會，於是增加四分一之議，告一小結束，至公使團之對案，財政部之意，以為彼方先提議加至六·二五，則仍是四分一之數，擬即就此應允，而置物價於不爭，即認現時未改之標準物價為暫行的性質，於改物價一層，付之延宕，蓋以為即此亦可發公債也，然外交部以為不妥，不肯代為照會各使，致與華會提案牴觸，故此案亦成虛懸，且以比較的有利之故，大衆遂着眼於華會之案，然即經過之情形以觀，足見政府只顧目前之糊塗與外人蒙混之計工也，

華會自上月廿三日提出改關稅案後，付委員會討論，上月杪日左右，政府已得顧電，謂各國大致贊成，但於條約所定裁釐之外，須增加之稅，不供政府軍費，且受總稅務司之稽核，當時財政部會議，曾規定七項用途，有教育，實業兩基金，償無抵押各債，代整理公債基金中之鹽餘負擔，及統一後各費，中央政費，近畿軍警餉等，會電顧使提出，然不旋踵而英國之增加至七·五案已提出遠東委員會，各國眼光為之轉移，據最近之報告，華會形勢，已趨重於英國提案，有多數贊成之傾向，惟日本方面，假尚未應允，據日本新聞機關所宣傳，則謂尚嫌其多，以是尚未定議，然我國之財政界，則以其不要求裁釐，竟有廿於遷就之議，且請外交當局托日使疏通矣，特此英國提案有尚未明瞭者（一）所增加之稅，是否不須稽核用途，（二）修改物價一層，是否並無附帶之要求也，然而國內外之眼光，又已轉而向此，則華會代表辦事之棘手，又略可見矣，

京學生團體大示威

▲集合一萬餘人 提出魯案主張四項：顏惠慶一一答覆

十二日北京男女各校，因魯案危急，相約舉行示威運動，參與運動者，為各大學，專門，中學等二十四校學生，並北京女界聯合會會員，共約萬餘人，下午二時，整隊齊集天安門外，各執白旗一面，並有大旗一面，上書「借可退出華會，不得苟且交涉」，二時一刻，由天安門出發，隊前有警察十名引導，警察之後為交涉員八人，次為各代表，又次則為平民學校·女界聯合會·中等學校·專門學校·大學校學生，大隊之總指揮，為法專代表何玉書，秩序由維持員糾察員及高師童子軍維持，

隊出中華門，經東車站，打磨廠，進崇文門，至外交部，途中各校學生齊呼「山東問題民快起」不止，並行交際員發散傳單多種，三時五十分至外交部，請謁總長，旋顏外長囑令使各校代表入見，乃公推何玉書等四人為發言人，入見顏外長，乘在外靜候片刻，即進外交大樓園中休息，四時半，代表何玉書等二十七人出，報告請願結果，

代表何玉書報告請願結果，謂吾等往謁外交當局，當蒙顏總長親自接見，吾等當提出魯案要求四項，（一）外交須始終尊重民意，（二）魯案須提交大會解決，（三）無條件歸還山東，（四）以真訓電在華盛頓我國代表，顏外長以誠懇態度答曰，「外交須始終尊重民意，此余向來之所主張，現今世界各國亦皆如此，此項不成問題，魯案提大會解決，亦可辦到，蓋四國之協議魯案，本從大會宣布，協議之結果，無論如何，仍須提出大會審議通過，總之，魯案以大會始大會終，必不渝此辦法也，第三項山東無條件交還，與余之主張完全相同，余對於魯案，只有十字，曰『還我山東，保全主權領土』必盡力依此主辦，且今日諸君為外交奮鬥之情形，余必詳電各代表，供其參考」何君報告畢，衆鼓掌歡呼，表示滿意，且繼之以一片歡聲，最後三呼中華民國萬歲，乃將警告外交當局之旗幟，插於園中之冬青樹上，整隊歸去，時已五時餘，

各校所發傳單，不下數十種，以限於篇幅，不備錄，特錄學生聯合會呈外交部於下，『具呈北京學生聯合會為呈請事，竊以山東問題關係國本，故全國人民，對於直接交涉，無不竭力反對，而本會尤舌弊唇焦，屢請政府拒絕日人要求，請求列國公斷，此國人所共知，亦大部所深悉者也，今者華盛頓會議，本為解決國際間一切不平之問題，期弭戰爭，而維人道，則我國山東問題自當提出大會，乃英美兩國出而阻撓，我國出席代表，竟為情面所屈，應在會外交涉，是直接交涉，之變相也，亦即棄民意於不顧者也，噩電傳來，薄海共憤，痛定思痛，莫釋懷疑，北京學生爰於本月十二日結隊遊行，作對於示威運動，表示反對直接交涉，警惕友邦，使知民氣之可畏，援助政府，俾利外交之進行，並須大部諸宣示外交方針，屆時務望貴總長出而明白宣布，用釋羣疑，再者是日人數雖多，約定謹守秩序，萬無越軌行為，請釋疑慮云云』（十二日北京）

快信

北京

▲外交界息，赤政府苛待華僑條件，雖迭次向我國聲明修改，迄未實行，嗣經該處華僑與沈領事一再要求，沈即據情交涉，赤政府始討論修正辦法，聞更訂者，則為第三項商人入境時之檢查及檢驗身體，第八項各種苛捐等已取銷，其他之修正處尚多，▲外蒙活佛，因受赤俄軍虐待，聞昨又派員來京，請求中央迅予收撫，並上條陳三項，（一）請政府迅與赤政府會涉，從速交還庫恰，（二）請政府要求赤政府於會議未決之先，提前撤退汀山多倫套里木之兵，（三）赤軍若不撤兵，即請中央派兵接防，以維外蒙秩序，▲膠濟路日軍撤後，日人又藉詞在該路滋擾，聞昨政府又接膠濟路日警騷擾商民之耗，外部當電致田督施交涉員即向日領提出嚴重抗議，▲英政府對於中國禁烟，已屢次提出不滿質問，昨部中又接駐英朱代辦來電，內稱英政府對中國禁烟，近特公布朝野，對於中國不能履行條約，實行禁烟，頗多責言，聞英政府，又將此項文件，抄送國際聯盟會，▲赤塔電，阿格雷夫已任為駐京委員長，即日由赤赴京，拜受赤政府訓令即與中政府續議商約，▲京警廳業將本年冬季戶口，彙總核算完竣，聞戶口總計十七萬二千三百十二戶，男女人口共計九十二萬二千五百四十名，現由該廳造具清冊，呈報內部備案，▲昨陸洪濤來電，遣戍回新之兵士，已抵蘭州，二日由蘭起解赴新，（影十三日）

南京

▲太平洋會議後援同志會昨電寧垣各法團，請交換意見，一致進行，華盛頓會議，江西後援會來電，請協電三使力爭魯案及二十一條等，▲省署昨續委汪本源赴淮陰·泗陽·沭陽查禁烟苗，▲省道警備處已由科巷遷入省署，主任王為毅昨奉王省長委赴常熟公幹，▲印花稅處視察專員趙宗鈞，昨奉處令委赴各道屬視察印花稅務，▲省議員因年關漸近，多數不贊成接開臨時會，省憲問題，決俟明春積極進行，現議員在省者不到九十人，▲全國商會聯合會江蘇省事務所昨電顧外長，勸毋萌退志，並請迅電代表，注全力於二十一條，稅關自立，魯案等緊要案件，以免坐失機會，又·分電各法團，請協同電爭，以救危局，▲軍署衛隊團長杜義昌，昨帶衛隊兩連赴蘇籌備齊督行轅內衛事宜，▲學生聯合會昨開會，到二十二校代表，討論外交問題，議決先行聯絡各界，再開會議援助進行方法，又推一中學生代表[illegible]駐滬會理事，（醒十四日）

杭州

▲四師長陳樂山前赴笕橋·硤石·嘉興·嘉善·松江等處檢閱所屬，甫於昨日告竣旋省，當謁督軍報告一切，▲杭州學生聯合會今日下午一時請一中校黃人望在省教育會講演太平洋會議與吾國關係，▲瑞安商會長張新義，違背定章，圖報經費，每年預算，並不編輯公布，經各會員電控到省，已令飭縣澈底清查依法解決，▲省議會昨會選舉非驢非馬之省參事員一場胡鬧，陶毅與禹義新忽起毆鬥，幸解勸，未受傷，沈議長目瞪口呆，避坐秘書席，選舉不成而散，今日開會續選，恐尚有武劇出現（醒十四日）

奉張突然入關果何為耶

▲啓程日期之兩說…抵津時之威風…今後政局之變化

奉張有志解決大局，與西南及直曹方面聯合，既着成效，遂擬在奉天開一會議，約集各方面代表，共決實行之手續與着手之時期，原訂十二開會，會畢約同直曹來京布置，記者業於前日通信述其大略，乃通信甫發出，即得確實消息，奉張已於十日晚八時登車入關，記者一面發電與本社，一面探詢奉張何以突然提早入關，乃此間報界，前日知有此消息者尚少，（海上各報載此消息·本報或當較早）即政界中人，亦多不甚了了，一時不得要領，至昨日（十一日）京中始盛傳奉張定昨晚由奉入關，今日（十二日）可抵津門，而據某方面消息，則奉張似已於十一日夕到津，仍寓恒記德軍衣莊（葉譽虎先奉張一日由奉抵津）有人得張之左右函札，屬函在京為覓屋宇數椽，語氣間，似奉張不但當於天津與直曹商妥一切後來京一行，且留滯京中，或將彙旬匝月，決非轉止便去云，

奉張因實行解決大局之手續，在在須與直曹面商，且覺現有即可實行之機會，故取消奉天會議，逕即赴津，邀直曹蒞止相會，聞曹今明即可自保定啟行云，

奉張突然入關，此間人心皇皇，多以為政局旦夕必有變化，尤有傳言，謂不但當使內閣完全改組，并將請出泥菩薩重登蓮座』者，而朱某梁某組閣之聲，亦頗喧傳不已，舊交系之生動活躍，在在可見，然信否尚不敢遽斷也，

近日各機關，幾無一不為新年問題大鬧風潮，教法兩部罷工，海部羣與總長算帳，國務院求撤司計，京救局員司互毆，驅逐局長，囂囂然不可終日，政府體統完全失卻，有識者均謂按此情形，真非徹底澄清另換新局面不可矣，

又聞奉張對於某總長之利己損人，種種取巧，異常切齒，此次府院風潮，此公兩面討好，兩面使壞，並為奉張所悉，某總長聞奉張進關，頗為惶懼云，（十二日於謳自北京發）

又據北京政界消息，奉張業於十一晚十二時由奉起程，聞府院曾接張氏十一日來電，謂現有應行稟商之件，特於本晚十二時乘車晉京，所有巡軍兩署事件，委總參議兼二十七師師長張作相代拆代行，省署事件，委財政廳長王永江代拆代行等語，至張使此來，其目的安在，外間揣測，頗不一致，據政府方面之傳述，張氏擬與中央商決者，計有兩事，（一）收回庫恰問題，（二）維持金融問題，二者頭緒紛繁，關係重大，有非文電所能盡詞，他人所能負責者，故特親來接洽，以期圓滿解決，然據熟悉政局者聲稱，上列二事，僅屬表面待決之問題，內幕中張使此來，與最近府院爭潮，實有因果之關係，故政局日內或有一種之變化，而促成閣員一部之改組，亦未可知，此外尚有西北疆吏問題，如甘督陸洪濤之真除，新督楊增新之專任省長，以及馬福祥之調任，綏都統之人選等，均將商決實行，要之，張使此行，於政治前途，將有絕大影響云，

又據天津消息，則奉張確已於十二日晚七時許抵津矣，張氏早有晉京消息，嗣因事故，未能成行，前次葉恭綽專車赴奉，邀其來京，斬亦遣邊業銀行行長張瑞亭赴奉，敦促其行，故遲至前日（十一）晚七鐘，由奉乘專車晉京，昨日（十二）晚七點十分到津，在張使專車以前，有一列軋道車，十五輛，上裝汽車兩輛，及衛隊一連，於六點三十分過津，未停車，直赴北京，張使車到東站時，有張景惠·楊以德，李書勳·齊耀珹等上車歡迎，即隨車開至總站，是時曹銳·趙玉珂等，均到站等候，許久，車站電話，謂張使專車，直開北京，總站不停，曹省長當即令副官電話通知楊以德處長，請張使在總站停車一二分鐘，有要事面商，此電話直打了一刻鐘，亦未打通，後又令站長專車進站時打紅燈，（火車行時，見有紅燈，為險阻，必須停車）旋接東站電話報告，總站又准停車矣，車進站時，軍樂齊奏，曹省長暨各長官，均上車迎接，張見曹省長堅意挽留下車，乃允諾，張之車窗均掛布簾，防外人窺探也，彼時恒記德軍衣莊，早預備汽車於站台，張使即下車，換乘汽車直赴地緯路恒記德矣，此次張使來津，係着便服，攜帶之隨員，秘書·參謀·副官·電報員等，有八十餘人，衛隊三百餘人，均下車，（共計十六車）曹省長等亦均先後到恒記德，備有晚宴歡迎，席畢即擬赴京，故車站之軍樂隊衛隊保安隊等，尚須守候，由下午三鐘，直立至九鐘，飽受凍餓，亦云苦矣，此次張之晉京，有謂關係內閣者，有謂關係外交者，更有謂關係南征者，究竟孰是，未敢臆斷，惟據張之隨員所稱，則確為維持京津之金融云，

國民之外交運動

天津 十二日各界人士又集於商會出發遊行，人數較前日更多，約計共五千餘人，遊行時，臨時加入者有兩萬人之多，在未出發之前，有宋則久諸君講演魯案失敗，悲憤激昂，至四鐘即行出發，仍由學生同志會持監旛在隊之兩翼維持秩序所有手持之白旗傳單，均仍同前，其經過路線為北門外，河北大街，三條石，侯家後河沿，仍回商會前而散，英法兩界商民均懸旗表示，並決於十八日，在南操場開市民大會，惟以屆時人數太衆，事先必須預備一切手續，及維持秩序，並請警察保護，與刷印傳單各項事宜，現正積極籌備，至於各校學生，鑒於魯案交涉不力，集合同志出發，露天講演，以資喚醒同胞，一致力爭，刻亦正在籌備中，茲錄各團體電文於下，（一）美京華使館，轉張彭春鑒，今日市民數千集會，誓死不認直接交涉，遊行全市，悲憤激昂，並請我公轉告三使，務順民意，速提魯案於太會討論，天津商會等二十七團體叩，（二）急大總統·國務院·外交部公鑒，速接天津國民代表張彭春電告魯案交涉緊急萬分，今日天津市民集會，一致主張誓死不認中日直接交涉，遊行全市，悲憤激昂，咸請我公轉電三專使，俯順民意，速提魯案於太會討論，付諸國際公決，倘不得直即應退會回國，天津商會等二十七團體叩（三）天津總商會電全國各地商會，其電文前節，與二十七團體之通電，大致相同，後節則為應請大會趕速通電全國各商會，念此國危，一髮千鈞，急起圖救，以挽國權，本埠商學農工各界，遊行演說懸掛白旗，書明必須取消二十一條，青島及附近一切權利，無條件交還，保持滿蒙請一致進行，再關於此事萬分危迫，非電報不足以速宣傳，假使納電費為數特鉅棉力實有未逮，應請大會轉請交通部，念國家存亡所關，准予記帳，以資輔助，而維國權，綜上各節，請查明辦理，並請望惠覆，無任翹首盼切之至云云，

太原 山西人民，以外交緊急，本月七日，假文瀛湖勵工陳列所，開國民外交大會，舉行遊行示威，首由主席報告開會原因及宗旨，次省議會議長陳乙和登台演說，略謂吾人今日之所為，不僅為我國外交作後盾，亦即為世界和平作後盾，又次由報界代表·學術討論會代表·基督教代表·大學校代表·中國銀行代表·模範宣講所代表·學生會會長·第一中學校代表·南洋兄弟煙草公司代表·及各街閭長相繼演說，詞極剴切，並決定致電華會顧王施各代表，如華會不受理山東案件，則速退出會外，寧為玉碎，毋為瓦全，同時商界同胞並決定截至陽歷年終，必將日貨肅清，如有殘餘，情甘焚燬，藉表對待決心，開會畢，即相偕遊街，是日到會者除市民外，共有十五團體，總計人數約在一萬以上云，

南昌 江西學生聯合會，前以魯案未能提出大會，曾開特會，請各公團致電力爭，乃各公團醉生夢死，毫無感覺，至日前滬商教聯合會轉來蔣余兩博士電，要求各大城市鼓勵民氣，稍稍措意，六日商會已電復滬會，七日省農會八日學生會因之經費遲發）均電外交部，速令代表團將魯案及二十一條提出太議，教育會則遲至九日始發一電，八日下午四時，學生會開緊急大會，討論挽救魯案辦法，議決由發起國民大會，通告各公團，於十日上午十一時，在公共體育場舉行，九日各公團紛紛函復，加入學生會矣，

長沙 八號，學生聯合會等團體代表，在上黎家坡自治研究會開會，公推唐棣為主席，報告華府會議及各省為後援，僉以華府會議關係我國存亡甚大，亟應組會，以為後援，並議決下列各事，（一）定名為湖南國民外交大會籌備處，（一因華府開會期迫，推唐棣唐乾一譚德翰程一中黃鼐綏毅畢磊周杰等八人為籌備員，即日進行，（一）所有本日到會人員，均為交際員，除各接洽本會外，並聯絡本日未到會各團體加入，（一）定於九日午後開籌備員會，（一）所有籌備經費，由自治研究會擔任，議決散會，

武漢 武漢學生聯合會，湖北各界聯合會及各團體組之太會湖北後援會，業經宣言，定于下禮拜成立，十日該會以外交危急特開緊急會議，到者團體代表，計十六人，全體主張用國民外交湖北後援會名義，警告北京政府，當由吳方琳起草，原文如下，『北京國務院鑒，魯案及二十一條，全國民意，決定在太會必提出之案件，今聞太會將縮短期限，而我代表，尚遷延觀望，未敢提出，不能據理力爭，勢將坐失時機，輿論憤激，均謂政府受人箝制，仰人鼻息，何能為國民之公僕，若不速催施顧王三代表迅速提出，否則將有堅決之表示，特此警告，（下略）』

交系之新活躍

▲梁士詒由津入京……葉恭綽奔走津奉

自張壽齡解職後，吾人早認政潮僅解決一半，因此中既夾雜有關外某有力者及舊交系之活動，此自不能使平淡落下，因未幾喧傳來京已久之奉張已抵天津，之一時哄傳葉恭綽一度赴奉之結果，或將促交系組閣之實現，是政潮尚仍繼續澎湃中也，但據一說，乃交系現已分兩派，一派擁戴梁士詒，一派推奉朱啓鈐，兩系對於新交系之是否拉攏得上，或使與拉攏，尚未敢定，因梁派雖諂於四閣之形勢，認為有與新交系攜手同行之必要，惟新交系對之殊覺淡淡，此殆歷史上有不可撮合之關係，朱派雖對新系無若何成見，但對葉氏本身之復位一節，尚懷疑義，因葉氏進取太急，各方面對之反覆亦大，倘一有失措，或致危及黨基，故在所不敢，以致目下兩派之人各宜擬操戴其魁出而組閣，

又聞某方面以烟酒督辦之易人問題，尚懷有宿嫌，故將容納交系，使之組閣，同時梁士詒亦於昨日十二時由津返京，大約於明後日關外要人蒞止都門後，必當有一番大爭鬥也，

時評

國民裁兵運動

▲須拿定主眼·分清步驟 ▲非遊行請願所可了事

外交失敗如此。內政紊亂如此。國庫虛空如此。武人跋扈如此。吾國民不必怨天尤人。當回頭猛省。十年以來。是否有自動的幹過一回積極救國事業。如其有之。國事當不致不可收拾。如其無之。則誤國家者。吾國民也。

國人今方為外交空氣所激盪。目光所注。盡在華會。關心國事。誠大佳象。然須知不勞而獲。天地間無此便宜事。國人誠欲使外人眞能尊重我國之主權獨立與土地完全者。當先有一番轟轟烈烈的建設事業。動外人之觀感。在目前局勢。國人所最宜致力者。即裁兵一事是也。裁兵之在今日。已非當裁與否之問題。已非能裁與否之問題。實為國民決心去裁與否之問題也。以裁兵望巡閱使與督軍。吾人誠自知其為妄想。然以裁兵責諸吾儕之自身。則決非不能做到也。國民不必疑財權操於軍閥之手。而遂謂吾人無力裁兵。亦不必疑兵權操於官僚之手。而遂謂吾人無力裁兵。今日而誠欲實行裁兵者。祇須拿定主眼。分清步驟可矣。

何謂拿定主眼。即探究武人養兵之餉械何自來。而結合全國國民之力。從根本上絕其餉械之源。則武人雖欲不裁兵而不可得。何謂分清步驟。即由結合而宣傳。由宣傳而計畫。由計畫而實行。由實行而預備善後。層次井然。使不致因裁兵而貽地方之患。誠能如是。兵何患不能裁。兵既裁。則糾紛之國事大半定矣。吾因浙人有裁兵興學運動之議案。因發其端以告國人。

海軍官兵主張全廢海軍

▲民窮餉不得。償而有此決議。。如能做到。。倒是自動裁兵之首倡者

各部欠薪之最巨者、參謀部而外、當推海軍部、前傳海軍各艦有醞釀罷工及自由行動之說、近聞各艦隊自艦長以下、最近又復聯合全體海軍官兵商議之結果、僉謂中央歧視海軍、既已至此、各級長官又皆假公濟私、予取予携、置我等生死於不顧、我等既已支持無術、呼籲無門、自不得不實行自由行動、爲最後自衛辦法、但我等同屬國民、非至萬不得已時、何忍出此、茲再決定兩項辦法、限期實行、(第一)今次華盛頓會議、已決定縮減海軍、我等即以中華民國全體海軍之名義、宣告吾國海軍情願廢棄、凡具有戰鬥力之艦艇、及所附屬之船舶、一律毀除、按照廢鐵等價、折卸變賣、以之補還欠餉、並爲廢除海軍之嚆矢、(第二)若全國民意如對於此舉、抱有疑義時、即請歷來之海軍各首領、將歷年政府所撥給之海軍費用途清冊全數交出、以之公佈、并由各艦隊共同選員核算、凡未經海軍實用之欵、應即悉數交出、例如海部向來之秘密費、又如此次直軍所交長江艦隊之戰費達七十餘萬元、而各艦所得僅有數萬元等類、爲數已在八百萬元以上、以之彌補各隊欠餉、綽有餘裕、並即將通電全國表明處境之困難、及心跡之無他、冀於一定星期內、以索當軸解決辦法、上述係從外人方面探詢得來、是否屬實、或所傳不無稍過、究未可預卜、但此種醞釀極堪注意云、

京聞片片錄

政府擬發田賦公債

財部近擬發行一種田賦公債、以救金融、現正在計劃中、此項公債、即以田賦爲擔保、並擬酌加田賦稅則、查光緒十三年、田畝總計爲八億六千六百餘頃、(每頃一百畝)今假定一畝增賦四分、每年即可多三千餘萬元之收入云云、

小學教員誓決改途

京師公立中小經費、三月未發、異常拮据、大有不能維持之勢、茲聞小學校教職員以呼籲無門、萬難枵腹從公、昨特在某小學校開會、議決辦法三條、(一)提前放假、全體教職員往教部坐索積欠、(二)向國人宣布京師小學校破產情形、(三)各小學教員誓決改途、日後互相監督、無論如何、決不能再在北京作教育生涯、聞其所議決條件、決於一星期內實行云、

綏路罷工形勢益緊

京綏路因職員鬧薪、激動全體罷工風潮、聞昨日陳世華及少數員司、尙有到局、惟局務已完全停頓、文件均積壓號房、形勢愈呈擴大、局外亦完全入於罷工之狀態、僅西直門早車、照開一次、聞本日起、西直門亦停止開駛、全體員司極爲一致、公決非俟貫澈主張、決不回復原狀、並將前日詳情、宣布如後、(一)自通電後、張家口陽高辛莊本家堡各站、均已覆電、表示贊同、即環城路亦預爲後盾之同罷、(二)分呈總理與張交長、並推代表往見王司長、均經各方表示容納撤陳免李、並允維持路政、(三)請以副局長維持局務、(四)路欵應交出納課保存、免再被李捲逃、(五)國務院已奉靳揆批交院部查辦、(六)推舉調查檢查李懋勛任內所有舞弊侵吞公欵事情、一一列舉、提向法庭公訴、(七)繼續請願與分途進行各辦法、非達驅陳除李目的、決不回職、(八)據調查報告、李懋勛與陳世華私提路欵、爲訂購大宗材料械件、計有二千餘萬、名爲發展交通、實則狼狽爲奸、則其回扣一項、計入約有二百餘萬、且材料諸多難用、如械車則又轉押於某日商、爲南滿路之運用、其餘尚待續查、似此貪婪、誠屬汚玷官箴、非撤職提交法庭嚴辦、將何以懲官邪云、

中學教員歷陳苦痛

各中校日昨上呈政府、歷述維持教育種種苦痛、請速撥經費、文甚長、節錄大意如下、往者京校經費因積欠數月、屢向政府催索、乃當局置若罔聞、同人等顧念國家教育本屬清苦事業、中小學爲立國大本、是以黽勉支持、忍飢隱痛、迨至精疲力竭、政府仍不體恤、致莘莘青年、宣言罷課、政府知教育界理正情激、不可遏抑、旋經開議通過、於教育基金未籌定以前、暫將交通部郵電收入項下、允按月撥給、決不再致拖欠、於是學潮告結、教界同人以爲既已籌定的欵、樹立根本、吾國教育之展進、將自茲始矣、孰知唇猶未乾、言已自食、未逾兩月、而拖欠如初、七月半月份及十月十一月份、又無撥發消息、同人等典質已空、同聲叫苦、若再激成罷課、撫心問自、將何以答青年、矧值太平洋會議之際、噩耗刺耳、舉國洶洶、同人等言念及此、靜謐自守、不敢逾越軌範、政府應如何體恤羣情、用慰其隱痛、且中小學經費總數萬元、此蕞爾之欵、只須當局指顧之勞、即能撥辦、頤易爲也、易爲而不爲、是政府無維持教育之誠意也、是不能體恤羣情用慰其隱痛也、政府其將何以對青年、將何以對國民云云(十三日北京)

魯案之京訊

▲以膠濟鐵路爲焦點：：日人雖對於合辦可讓步：：而仍要求確認其投資權：：與合辦無異

東交民巷某機關昨日接到華盛頓來電、略謂日來魯案之四國會議、已及於鐵路問題、其中有一部分係報告魯案情形者、略謂解決詳情、尙未探悉、惟鐵路問題無論議有辦法與否、此案不久仍將復歸大會討論之、如四國會議有結果、固然須報告大會以待其通過、縱無結果、亦將復歸大會討論、以免魯案之久擱、並聞中國之代表持此主張尤力云云、又據日人方面消息、日本政府對於膠濟鐵路及附屬鑛山之處分、因中國堅決反對中日合辦、誠恐因此問題、致交涉擱淺、於日本多有不利、故頗有退讓之意、惟依舊須保有其投資權、只形式上不名爲合辦而已、但只此表面上之退讓、中國是否承認、英美兩國是否願擔此有名無實之調停、均尙有疑問、且美國對於中國之鐵路、自四國新銀行團成立、即有統一鐵路之意、日本握有山東鐵路、於美國之宗旨大相違背、日本非不知之、知之而不願拋棄其權利者、蓋尙未覓得交換條件也、現聞美國實擬將山東鐵路與其餘中國鐵路、一併歸入新銀團之範圍中、以爲統一中國鐵路之第一步、而新銀團中、則祇認日本在該路之投資權、不認其有操縱該路之權、中國對於此等計畫、亦已有一種諒解、中國此次在華盛頓交涉魯案、似乎確有若干把握、故若英美兩國始終爲中國謀、則魯案之前途、于日本必將有極堪注目之結果、日本苟不未雨綢繆、事先對英美表示一種願意妥協之態度、將來必更不利於日本、故近日已決計對於鐵路之合辦、表示拋棄其主張、惟要求英美兩國與以確實保障、此確實保障者、即英美承認其有山東鐵路之二分一投資權是也、但據此間外人所見、投資權與合辦權、實質上並無差異、僅名目不同而已、中國如承認其投資權、不啻承認中日合辦、至於鑛山問題、與鐵路問題有聯帶關係、日本要求鐵路之投資權、當然亦要求鑛山之投資權、此層甚願中國上下、特加注意云云、又濟南來京某要人云、日本政府、對於魯案前途、日本方面、難抱樂觀、特責成該國在魯與鉅商某某、運動華人資本家、俟膠濟路交還中央後、提倡由中日合辦、或日人出資、由華人承辦、並聞該路近年來虧欠過鉅、中央接收後、必無力償還、非由商辦不可、故特預籌此等計畫、以期掠取該路權利云、(十三日北京)

湘省民康社之內幕

▲民康社爲新組織之大規模政黨：：宣言策進平民自動的政治精神：：其實爲包選趙恒惕省長之大本營：：趙私人鍾才宏之進身：：譚派要人分據要津：：趙欲聯譚以自固

湘省從前之所謂政黨者、除『國民黨』『政學會』『研究系』外、即爲擁譚組安之『馬斷團』、馬斷團乃湘人譏譚派之綽號、並非譚派眞因是命名、自譚走後、馬斷團之名、亦隨之消滅、現在湘憲總投票告竣、明年一二月、可以宣布實行、一般人以爲立憲法治國家、不可無眞正政黨以把持政權、操縱政府、包辦選舉、於是有交涉員兼長岳關監督仇鰲·政務廳長吳景鴻·礦局協理陳九部·省議會議長彭兆璜·廖燮等『合學·報·議會·紳·公團之方維夏·伍芊農·朱侶雲·葉之喬·沈克剛·胡曜·謝光焯·貝允昕等一百六十八人、發起組織一大政黨、命名曰『民康社』、取『民亦勞止、汔可小康』之意、此黨包含至廣、除趙派健將全體列名外、凡現在湘垣小有勢力之人物、幾網羅無遺、表面上雖稱向『民』『康』兩字上做工夫、其實乃爲包選趙恒惕爲自治後第一屆省長之唯一大本營耳、各界派之入羅網者、大都有交換條件、不外金錢與自身活動兩端而已、茲將其宣言書節錄如下、

『上略　民國十稔、憲政不成、蜩螗沸羹、人不堪命、吾湘師瑞士邦憲美國州憲之成例、制定省憲、爲全國倡、此亦剝極思復之機、事窮則變之勢也、顧憲政之關係、實與政黨爲切密、而政黨之精神、惟藉憲政爲表現、歐美各國之內閣、大率爲運用憲政之中樞、而歐美各國之政黨、又實付予內閣以運用憲政之特權、蓋政黨者、非根據全民心理、對於政治上之所切望、與一切萃新社會·發揚國勢之所需求、則不足以定政綱、(中略)政黨之特色、在能以自黨特殊之意志、代表國家全體之意志而已、無政黨則憲政不能進行、無憲政則政黨無所附麗、値此湘憲成立之秋、本社同人所由不敢不勉也、雖然政黨之歷史、亦豈易言哉、(中略)政黨之大病、在凡一黨欲謀某部分之私利、而故假光明偉大之詞、迎合羣衆之心理、以厚其勢力、冀獲最後之勝利、迨目的旣達、其政見又未必實行、同時其他之政黨、亦取同一之手腕而推翻之、以達彼所懷之目的、相互攘擊、各趨極端、其結果匪僅不足以促政治之改良、謀全民之福利、並因此益啓政治上與社會上之糾紛、而陷羣衆於杌捏之狀態、此無古今無中外之所同槪也、本社組織之精神、在悉反其所爲、而痛除政黨史上所流行之惡例、故第一要義、即在爲全民政治之預備、策進平民自動的政治精神、本此自動之精神、庶不爲政府所轉移、而可促政府實行憲政、湘憲旣行、則聯省自治、乃有基礎、遂可研究聯省自治進行方策、(中略)詩曰、民亦勞止、汔可小康、依本社之政綱行之、我國民庶有登康衢之一日乎』

民康社分子之目的誠在擁趙、然亦間接以擁譚、蓋萬一趙處境過困、難圖再選時、爲求來之正式民選省長時、即可轉嫁於譚三、所謂趙譚本是一家、擁譚仍是擁趙也、然而推倖欲死之湖南、盡禍從此且更烈矣、

政學系之歐陽振聲鍾才宏、本爲趙恒惕之內外兩總長、極得趙氏之信任、所言無不見聽、歐奔走於川·滇·黔·京·滬·漢之間、是不停趾、收效尙鉅、(西南之柴趙、皆歐之力而聯省自治、亦爲歐宣傳鼓吹所致、)鍾則包攬財·政·軍全組、人有要事見趙、趙必曰待我與百穀、(才宏字)商量後再議、鍾之勢力於此可見、鍾又能拉攏軍人、故軍人對鍾、亦無怨辭、惟鍾自任總部秘書長出任財廳長後、聲勢已非昔比、蓋鍾貪婪性成、凡蠶食·雜稅之缺、皆懸價而沽、軍人有荐賸者、只略貶減、萬不肯白白簡放、於是軍界始對鍾有不滿意、鍾恃寵而驕、亦不畏宋魯葉以下之軍人、據說趙鍾結合中、尙有一段齷齪之秘史、蓋趙本好色之徒、鍾圖趙信任、進以名妓方白蘭、嗣又以愛妾名素貞者、獻於趙、趙因此親近鍾氏、不料事爲趙之夫人所知、嗾人將此中歷史、印傳單萬張到處分送、各軍人又起而攻擊、鍾乃不安於位、提出辭職、但趙氏尙在堅留中也、

近來譚派在湘勢力、逐漸擴充、曾總栝旣獲礦務局、張輝瓚又得全省警務處處長兼水陸兩廳長、而最近寶慶系世襲罔替之銅元局局長、又爲譚三參謀長張翼鵬所攬、生利機關、及警察權、已盡入譚派手中、趙之聯結譚派、不知者以爲趙自身欲藉譚以自固其位、蓋譚已投孫中山、譚趙合、則中山不致再撤趙、趙之所以重用譚派分子者、蓋亦有利益均霑之交換條件在也、(八日無塵自長沙發)

浙省之裁兵運動

▲國民大會代表會議中之議案

▲十七日舉行裁兵興學遊行大會

昨日(十三日)下午二時、國民大會在省教育會開代表會議、到各團體代表阮荀伯·許漢章等、首先討論馬叙倫函辭代表問題、公決馬氏舉爲北京代表、係大會產出、代表會議、無准否辭職之權、次朱鴻達報告與鐵路局接洽情形、謂沿鐵路之日本廣告、係日人自由豎立、該局謂此與路局無涉、(三)討論章程、修正通過、(四)討論裁兵興學遊行大會案、提出者阮荀伯說明理由後、衆大鼓掌、經各代表相繼討論、(議案錄後)決定十七日舉行、當推定羅霞天·姜維賢·阮荀伯·董一心·裘申伯·魏瑞芝·陳國楨爲幹事、分投接洽、從速籌備、議畢散會、

裁兵興學遊行大會案　我國苟欲外交勝利、非先改良內政不可、欲改良內政、非先從裁減兵費普及敎育入手不可、此近年來有識者之公言、即明達之統兵長官、亦認爲確論者也、今太會外交失敗、共管之說、騰播各國、我國人如再不得振作、一旦共管成爲事實、全國人民將永爲外國人之奴隸矣、我浙督軍及三師長素持大體、且有遠識、必能順世界弭兵之潮流、作國內裁兵興學之先導、我浙人應即諒起聯合主張、促其進行、謹擬辦法如下、(一)浙省各項軍隊、應自民國十一年起、每年裁減一或三五千或若干、(二)裁兵節省之欵、以一半爲安頓被裁兵士及兵官之用、即興築道路、使被裁兵士工作、幷於法政及各種實業學校添設講習班、使被裁兵官補習、(兵官中、李多優秀之士、智力體力、遠勝常人、補習各種學術後、向之禍社會者、必可轉而造福社會矣、)(三)其餘一半欵項、爲推廣全省敎育之用、尤注重補習敎育、使農工商各界男女人人識字、(四)裁兵節省之欵、應由原解欵機關按照原數、逐月解存銀行、不得短少、亦不得絲毫移挪別用、以十年爲限、並由軍界及各團體各舉若干人爲監察員、嚴密監察、隨時報告公衆週知、(五)裁兵及善後辦法、即請督軍與三師長從速議定公佈、(六)推廣敎育詳細辦法、由全浙敎育會研究議會公佈、(七)省垣各學校各團體於本月十七日下午一時起、舉行裁兵興學遊行會、喚起各界注意、並向督軍及三師長處請願、一面通函全省各縣各學校各團體各報館及旅居北京上海之浙人、一致主張、(八)以上各項辦法、應譯成中西各國文字、分送上海外國報館、幷聲明其他財政各欵、亦即依法督促當局著手辦理、

各地通信

南京

回復自治之提議

江蘇省議會昨日(十三)開第七次大會、延至三時、簽到議員八十餘人、徐議長主席、朱積祺謂自治關係重要、亟待進行、請將本日議事日程第九至第十四六案關於自治者提前討論、多數贊成、主席遂宣布(九)張宏業提議、(十)居宜厚提議、(十一)楊而墨提議、(十二)朱積祺提議、(十三)張肇圻提議、(十四)凌木生提議共六案、均係速行回復縣市鄉自治案、請衆合併討論、居宜厚謂回復自治、宜用民國之自治法、不適用地方行政會議議決公布之條例、張福增謂自治條例、但求無窒礙能行、不必問其爲何種機關所產生、本席亦非贊成行政會議之條例、不過希望其有益於事實耳、朱翼雲謂行政會議議決之省參事會、業經本會所否認、安有承認其自治條例之理、以法律事實而論、總非恢復民國二年之自治法不可、於是有謂地方行政會議條例、並不惡於二年條例、宜用地方行政會議公布者、有謂必須回復二年自治法、爲根本法律之謀者、雙方辯論多時、許銘範請以審查付表決、贊成者多數、遂交內務股審查、華堂請變更日程、先議(五十)華堂提議省長將七八兩年決算從速咨送以免積壓案、任柱森請巡咨省長、多數贊成通過、又變更日程、先議王景常提議省長擅改本會議決案爲建議案、議決將原案退還、以維法律、又先議(三十五)夏光翰提議江北匪患亟宜標本兼治、以裕民生案、吳儒脩·高鐵珊等歷言江北匪患困苦、請巡咨省長、張福增主改建議案、表決通過、遂依據日程宣布(一)內務財政審查報告睢國襄提議各縣歷年積欠忙漕應分別暫緩追加以紓民困案、原審查報告係將原案加入實欠在民四字、主在民者從緩、在官者仍照追交、各議員有謂不能明瞭仍請審查會撤回修正者、正在討論時、議場上不足法定人數、遂宣布散會、(醒十四日)

杭州

省參事員之逐鹿

十四日下午省議會常年續會、來賓席上、勢如堵墻、而陸續報到之議員、數亦不減於前昨、惟沈鈞業托辭請假、至二時許、副議長杜棣華主席、王秘書依法籤定席次、良久、入席人數寥寥、遂依林茂修之請、由速記往休息室敦促、奈沈定一·許祖謙·馬義新·任鳳岡·查人偉·丁文炳等多人均縮頭不出、最後檢點、列席不過六十九人、按之法定、相差尙鉅、席間延會聲浪忽高、惟長與議員蔣玉麟、始猶主張稍待、嗣以各席悻悻求去、主席不得已、振鈴散會、另一消息、甲派議員之熱中選舉、因有著名資本家之洪某·陳某·垂涎省參事一席、每票允出番佛二百尊、所以蕭山跛足議員紹興犯案議員、一致力疾到會、以爲此等過年東道、棄之未免可惜、詎知洪某鑒於連日議會、風潮惡劣、即使攫得省參事、亦徒貽人嘲笑、現已有極端不提之表示、故本日出席議員、乘此不足法定之時間、遽樹聲謂延會、所謂釜底抽薪之現象也、但此種消息、在乙派議員、豈眞充耳不聞、何以沈定一·許祖謙等仍爲此不出席之抵制、其中道理、無非恐受甲派議員之欺、有如黃(羣)沈(鈞業)角逐議長事、至今有寃難訴、此次若認洪陳爲眞正不赶、相率出席開選、萬一爲第二黃羣、將如之何、所以丁文炳·鄭邁·馬義新、均在休息室門首觀望、不肯一履席次者、其原因又在此也、(鳴十四日)

寧波

國民對外之表示

寧波總商會爲太會代表辭職、外交危急萬分、特開臨時緊急會議、會董到者四十餘人、首由居會長主席、宣布開會詞、次書記宣讀全國商會聯合會總事務所、紹興國民外交後援會、及本埠國民大會籌備處等公函、次陳企白報告國民大會籌備經過情形、次王大發起謂生死關頭、在此一舉、吾國民必力爭此着、忻汰僧謂遊行演講、尙屬對內、最好有對外之表示、毛稼生·王信愁·朱蓮生俱有討論、次擬定電稿二通、一致休士、及各國代表、一致華盛頓中國公使館轉華府會議代表團暨余蔣二代表、次議今日開國民大會經費問題、當塲認得八十元、商會團體方面、再認一百元、議畢散會、已五時矣、又各團體鑒於太會情勢危急、發起國民大會、已舉陳企白·陳文運·陳機·陳德芬·陳蓉蓀等五人爲執行委員、茲聞該委員等昨已分頭接洽、一切事務、均已就緒、定今日上午八時開會、十時出發遊行、小校塲中、已搭有高臺一座、其餘軍樂旗幟、亦已先期籌備云、

蘇州

籌備中外交運動

蘇州愛國志團、因鑒於華會形勢危急、特發起於本月十九日下午一時、在城中北局內開國民大會、昨遍發傳單、促起市民注意、但聲明不罷市、不罷課、不暴動、不干涉內政、以反對魯案直接交涉、要求將二十一條件提交太會公道解決爲目的、團體之參與者、以學校爲最多、均已向籌備處接洽、並備有旗幟多面、上書『反對直接交涉』『要求取消二十一條件』『請太會主張公道』等字樣云、(龍十四日)

揚州

參謀將來鎮檢閱

揚州軍界、前因齊撫萬督軍來揚檢閱軍隊、曾將各營加意訓練、以資預備、茲聞齊督以冬防重要、不克親往、已委參謀闞祖培等、分赴揚州各地檢閱、故此間江蘇第一混成旅黃旅長、及緝私齊統領、得此消息、連日已紛紛嵩赴河干迎迓云、

清江浦

運河漲水之原因

運河水勢、當此冬令、已屆歸漕、理應減落、乃近日以還、陡漲尺許、人咸謂上游放水、其實乃鉗口壩合龍以後、運河水勢、受其收束、不得分洩於淮境北鄉、以致見漲云、(復十日)

益世耳聾還聰丸

二盒全愈重者三料包可全愈每盒一元每料六盒五元不盡還洋另製耳爛藥

凡世人患耳聾之症甚多市上所售該藥不少然往往不得方法萬難收效然患耳聾皆因腎水下虧火上炎鬱火傷肝以致耳聾目昏聽視不靈陰虛氣虧血脈不能流通呼吸不能靈捷故有耳脹耳鳴耳聾耳痛言語不聞等症本主人得世傳秘藏良方加工精製久煉成丹治男女老幼兩耳重聽雖二三十年老症連服二料包可斷根立能轉聾爲聰補眞陰生津液除浮火退虛熱妙在服後神清氣爽身體強壯永無復發之患屢經試驗萬無一失中外聞名專治耳聾竟有再造之功早蒙仕學商界信服至效至驗允推天下第一耳聾還聽之妙藥也一二年之新症耳內潰爛搽之立愈每瓶五角外埠函購郵寄妥速

上海三馬路大舞臺對面　香港錸雲藥房

天蟾舞臺 十七夜戲(價目)

七時登場

狸貓換太子 二本 出世

諸君早臨

丹桂第一台 十一月十七夜戲(價目注意)

特別包廂六角 頭等正廳四角 上層包廂三角 二等正廳二角 三等統艙一角

王蘭芳 寶蟾送酒

王永利 鐵龍山

范鼓兒 上天台

張韻亭 挑華車

高三魁 白虎堂

王靈珠 同惡報

郭春華 越虎城

全部 賣花三娘子

法界共舞台男女合演十一月十七夜戲

張菊芬 陳彩霞 竹翠茹 呂月來 李桂芬 謝水福 呂月樵 張菊芬 張文豔 小金翠 筱金鈴 許沅瀾 小寶義 薛銀麟 小金培 洒金紅

香頭 玉堂春 樂茶計

(十 本 四 宏 碧 綠)

大舞臺 十一月十七夜

(價目注意)

包廂八角 官廳六角 二等四角 三層二角

王佳椙 大溪皇莊

張金安 沈韻秋 周慧芳 劉慧琴 應寶蓮 斬

趙如泉 華 全本

陳月樓 雄

于雲鵬 草橋關

李亭瑞 金錢豹

姚俊卿 全本

賈璧雲 孟姜女

丁振廷 全本

王少林 瓊林

王凌元 宴

于雲鵬 全本

張桂芬

毛韻珂 逍遙津

張春海

新舞臺 十一月十七夜戲(價目)

南市電話二百二十號 北市電話三千四百九十一號

曹甫臣 鍾鳳林 李小山 劉漢臣 邱治雲 趙文連 周鳳文 探陰山 護王 馬前潑水

趙君玉 巧

夏月潤 汪優游 王九林 巧

趙君甫 倪金利 李祥林 嘉興府

邱治雲 趙文連 夏月珊 法

趙君玉 國 拿

夏月潤 破

周鳳文 汪優游 夏月華 崙

乾坤大劇場十一月十七夜戲

價目注意 月樓五角 包廂三角 特別四角 正廳四角 頭等三角 正廳二角 三等一角

小蓮英 張少泉 李福祥 落 龍鎮 梅

張德祿 馬

佟慶喜 湖

小禿扁 李人俊 韓金奎 小翠玉 李春來 全

李秀英 本

綠牡丹 巧

粉菊花 連

陳善甫

東

鸞麻子 瀟湘雲 杜文林 侯雲峯 玉牡丹 珠

笑舞臺 和平社 新劇部

廣西路 汕頭路口

中央電話一二五五

日戲(注意) 三樓特別包廂 正廳 頭等 二等 三等 夜戲 六樓特別包廂 正廳 頭等 二等 二角 半價 減幼童 每逢禮拜六 日戲三時開演 夜戲七時半開幕 鐘

十七夜戲 正德南游 周元做親 一夜演完

全部 新落金扇

昇平歌舞台

開設上海北海寧路西 新疆路北公益里隔壁

日戲價目 月樓二角 特廳一角 正廳一角 包廂一角 二等五分

夜戲價目 月樓三角 特廳二角 包廂二角 正廳二角 等二角 一角

小寶亭 小綿桂 小金仙 徐金鳳 筱蘭香 筱潮鴻 裘成水 裘月芳 潘鳳花 王法桂 高金祥 高紅金 沈娃燦 丁娃英 馬筱芳 張順昌 馬雲標 王潮水 白永春 樓玉梅 樊水根 謝樟生 紫子雲 高金香 金興樂 裘醉苗 杜忠題 朱小山 金得九 竺世江 玉保邱 小牡丹 小金香 小桂仙

十七日夜 賣油郎獨占花魁女

十八十九夜接演新編著名好戲五六本

彌勒佛出世

先行露佈

上海大戲院

地址美界北四川路虬江路口

(價目)包廂一元五角 樓廳一元 正廳六角 二廳二角

一九二一年最新艷情片 六大本 勿結婚

最新出版著名影片 卓別麟 倫敦游歷記

最新趣片 新笑話 頭二本

多情公子 六本 禮拜六日戲

禮拜之日戲日演部二長片

最後結束(綠林豪俠) 古屍捕盜記 頭集 二集 三集 六本

中國影戲館

在美界四馬路卡子橋州路轉角

每逢禮拜四更換新片

全禮拜戲目

實趣第二三集 第五集 禮拜四至禮拜晚演 模盜記 籍國賊

事片 一二三 晚演 二本 四本 二本

卓別麟 笑片 二本

第六七八集 紅手套 六本

禮拜六 禮拜日加演日戲

價目 日戲夜戲 樓上樓下 二角 一角 二角 一角

本館特設琴風最新幸是臨諸君早臨

新愛倫影戲院

在美界海寧路 中市愛倫舊址

今日晚演

三角牌 滑稽大王 二本

開士東 卓別林 二本

好女兒 銀行笑史 四本

神勇孝子

第五六集 本

本院今晚六集中國人意自尊自佩之神勇孝子大前可與昨晚新片更換時日……

共和影戲院

西門外方板橋

每逢星期二及星期四日換片

星期四戲目

第八九集 女俠恨

第一二集 鐵骨英雄 四本

星期五六戲目 滑稽 三本

第一二集 鐵骨英雄 四本

偵探長片 一名 劇影戲在界……

價目 正廳一角 樓上二角 …… 幼童減半

愛普廬影戲院

北四川路海寧路北首五十二號

活動雜誌 世界新聞

最新著名艷情片 六大本 海花

最新滑稽笑史片

價目 樓上一角 樓下前排二角 又後排…… 包廂每間一元

永安天韻樓

上海最高等俱樂部

在二馬路浙江路口

入場券收小洋一角 幼童減半 影戲另售

本樓開映美國著名大偵探長片 屆時記錄三大集 長成偵探之片 本新片中已經……片名 一品 ……

送禮妙品

上海南京路郵局對面興華製麪公司

自來血 為添精益髓之神劑 男婦老幼四時可服 然而冬令尤宜

經曰冬不藏精春必病溫 自來血為添精益髓之神劑 有回天再造之功 療諸虛治百損 本無限於冬令也 惟體虛身弱之男婦老幼 趁此藏精之冬季服之 則尤能免來春之意外 比服一切滯膩害胃之膠滋藥 為效確而功偉 耳諸君試自稔 君家誰為最虛弱者 先令試服一兩罇 其效力自不待煩言也 綢繆未雨 時乎時乎 價目 大瓶二元 小瓶一元二角

▲批售冬令應用藥物

象皮熱水袋 熛腳壺

白鑞殼熱水瓶 香洋蜜

枕式扁圓熛壺 熱水瓶

各種魚肝油 香蜜膠

老牌牛肉汁 牛汁罐

上海五洲大藥房謹啟

總發行所 外埠五洲分號及各經售家有均發售

內外痔瘡 立見連根脫落

本藥房精製痔瘡藥 ……

婦女乾血癆獨一奇方

閉經養血丸

凡婦女閉經之病 由不體虛 ……

香港鍊雲藥房

中國銀行廣告

本行於民國元年成立法定資本總額銀元六千萬元實在已收足公股商股資本一千二百二十萬九千八百元歷年盈餘撥公積金達二百零二萬三千一百八十七元零四分特別公積金達二百九十一萬九千四百四十一元二角七分總行設在北京各埠均設有分行支行本行爲中華民國中央銀行享有代理金庫發行鈔票經收鹽稅關稅等款之特權辦理滙兌買賣生金銀活期定期存款抵押放款貼現期票代收客票以及銀行一切業務無不異常克己茲將本行總分支行地點開列如下

總行北京分行（京兆區域）北京　通縣（直隸省）天津　保定　邢台　唐山　大名（東三省）長春　吉林　黑龍江　哈爾濱　熱河　歸化　海倫　延吉　奉天　營口　大連　安東　開原　遼源　洮南　公主嶺（湖北省）漢口　宜昌（湖南省）長沙（江蘇省）南京　上海　蘇州　鎭江　揚州　清江浦　無錫　徐州　南通州　常熟　下關（山東省）濟南　青島　烟台　滕縣　濟寧　臨清（山西省）太原　運城　新絳（河南省）開封　周口　許州（廣東省）香港　廣州　瓊州　汕頭（福建省）福州　廈門　涵江　泉州（浙江省）杭州　寗波　紹興　嘉興　溫州　湖州　蘭谿　海門　餘姚（江西省）南昌　九江　贛州　景德鎭　吉安（安徽省）蕪湖　安慶　大通　蚌埠　六安　廬州（四川省）重慶　成都　萬縣　潼川（貴州省）貴陽　安順　三江（陝西省）西安　漢中（張家口）張家口　歸綏　包頭鎭　庫倫　大同　豐鎭　多倫　哈克圖　上海分行並經匯英國倫敦法國巴黎美國紐約舊金山日本東京橫濱大阪等處國外匯款如蒙賜顧無任歡迎

甲4490

上海證券物品交易所 ◁ 經紀人一覽表 ▷

號數	姓名	牌號	營業種類
一	張繼芳	大誠	棉花 棉紗 雜糧 證券 金銀
二	項甘伯	久成	棉花 棉紗 雜糧 證券 金銀
三	施伯主	裕業	棉紗
四	朱守梅	鼎新	金銀 棉紗
五	陳宅卿	長裕	棉花 棉紗 現證 金銀
六	李志方	和新	棉花 棉紗 證券 金銀
七	高蓉蓀	萬和	棉紗
八	吳稷慶	裕記	證券
九	鄭壽之	壽記	棉花 棉紗 證券 金銀
十	胡筠清	胡筠記	棉花 棉紗 證券 金銀
十一	毛鑑籟	毛鑑記	棉花 棉紗 證券 金銀
十二	陳德閭	益豐	棉花 棉紗
十三	吳錦慶	吉記	金銀
十四	黃靜安	合豐	金銀
十五	朱浩生	立豐	雜糧
十六	吳惠卿	長泰	棉紗 金銀
十七	陳蔚青	通協	棉花 棉紗 證券 金銀
十八	周啓英	壽豐	金銀
十九	陳馥包	陳馥記	棉紗
二十	薛潤生	泰生	棉花 棉紗 雜糧 證券 金銀
二十一	秦待時	恒吉	棉花 棉紗 雜糧 證券 金銀
二十二	李志莊	匯恒	金銀 證券
二十三	繆錫蕃	啓新	棉花 棉紗 證券 金銀
二十四	洪庭蔭	晉利	金銀 證券
二十五	洪善強	勤業	金銀 證券 雜糧
二十六	王鼎元	鼎元	棉花 棉紗 現證 金銀
二十七	邵玉書	餘大	金銀 證券
二十八	林爾卿	安裕	金銀 證券
二十九	洪邦懷	庚申	金銀 證券
三十一	徐永炎	利豐	棉花 棉紗 證券 金銀
三十二	曹曉耕	潤德	金銀 證券
三十三	陳寶甫	久祥	棉花
三十四	陸香苑	鼎盛	證券
三十五	李寶庭	寶愼	金銀 證券
三十六	匡啓墉	榕大	棉紗
三十七	顧文耀	文康	棉花 棉紗 雜糧 證券 金銀
三十九	洪敦甫	聚成	金銀
四十	金益之	金益記	金銀 棉花
四十一	董驊卿	華豐	棉花 棉紗 現證 金銀
四十二	喬本齋	喬本記	棉花
四十三	黃慶雲	協泰	棉花 棉紗
四十四	吳梅岑	利源	金銀 證券
四十五	張秉三	恒泰	金銀 棉紗 證券
四十六	黃錫堀	怡大	金銀 棉花 棉紗
四十七	祝伊才	錫昌	棉花 棉紗 證券 金銀
四十八	陸竹坪	懋昌	棉花 棉紗 雜糧 證券 金銀
四十九	郭秀夫	厚德	棉花 棉紗 證券 金銀
五十	侯慧吾	永和	金銀 棉紗 證券
五十一	諸筱甫	中茂	棉花 棉紗 現證
五十二	馬乙棠	馬乙記	金銀 證券
五十三	孫天孫	天生	證券
五十四	陳果夫	茂新	金銀 棉花 證券
五十五	楊河清	萬豐	棉花 棉紗 證券 金銀
五十六	王柔遠	元大	金銀
五十八	李鵠成	玉記	棉花
五十九	張仲英	泰潤	金銀
六十	陳志剛	志大	棉花
六十一	凌祝眉	益康	金銀 棉紗 證券
六十二	張柏蔭	長康	金銀 棉紗 證券
六十三	彭祖恩	永德	金銀
六十五	王曉和	德和	金銀
六十六	姚文興	五豐	金銀 證券
六十七	趙任甫	愼益	金銀 證券
六十八	黃揆伯	萬興	金銀
六十九	陳子雲	萬興筱記	棉花 棉紗 證券 金銀
七十	夏均德	祥發昌	金銀
七十一	陶桂禪	裕仁	金銀
七十二	陳賓鴻	延大	金銀
七十四	謝梅郁	合記	金銀
七十五	何國生	生生	金銀
七十八	陳兀負	信記	證券
七十九	俞彭壽	謙成	金銀
八十一	周伯勳	萬興昌	金銀
八十六	徐汝楨	福恒	金銀
八十七	李安綏	李安記	金銀
八十八	王增才	協興	金銀
八十九	趙[illegible]友	振興	金銀 證券
九十	鄭萃堂	鄭萃記	金銀
九十一	王鳳初	懋豐	棉花
九十二	陳馥卿	承餘	金銀
九十三	席雲生	長發	金銀
九十四	張梅昉	張梅記	金銀
九十五	費汝明	森康	金銀
九十六	嚴志鑒	嚴志記	金銀
九十七	傅聲茂	傅聲記	金銀
九十八	張硯耕	惠利	金銀 棉花
九十九	周漁笙	立成	棉花 棉紗 金銀
一〇〇	張少華	大記	棉花 雜糧
一〇一	許松濤	仁和	棉花 現證 金銀
一〇二	胡志賢	久大	金銀 棉花
一〇三	周頌西	茂興	金銀
一〇四	戚子棠	鼎記	金銀
一〇五	劉漁門	潤豐永	金銀
一〇六	董祖賡		金銀
一〇七	朱燮章	益源	金銀
一〇八	趙世箴	酉興	金銀
一〇九	沈懷卿	信餘	金銀
一一〇	顧企韓	和豐	金銀
一一一	穆志靜	聚成	金銀
一一二	管季延	德康	金銀
一一三	李伯勤	志仁恒	金銀
一一四	胡錫安	元興	金銀
一一五	鈕鏞堂	昌泰	金銀
一一六	穆子寬	同昌	金銀
一一七	唐玉筆	永和	金銀
一一八	陶曾亮	鴻錩	金銀
一二一	徐雅夫	裕秦	棉花
一二三	沈鑫章	成大	金銀
一二四	黃紺珮	協興	金銀
一二五	袁楚香	仁成異	金銀
一二七	周德慶	順源	金銀
一二八	李行仁	潤昌祥	金銀
一三〇	王伯元	裕發源	金銀
一三二	胡澄蔣	元慶	金銀
一三四	朱鶴年	泰生	金銀
一三五	姚潤生	昌大	金銀
一三六	姚賓甫	泰源	金銀
一三七	宋玉鳴	豐大	金銀
一三八	凌鳳成	慶餘	金銀
一六〇	李希文	和豐	金銀
一六一	邵愛甫	華通	現證
一六二	唐存來	寶成	現證
一六三	張孝堅	愼長	現證
一六四	嚴筱泉	萬興豫	現證
一六五	孫福年	勤餘	現證
一六六	陳善浩	永盛	現證
一六七	邵雪麟	玉成	現證
一六八	陸鵠卿	鴻昌	現證
一六九	邵良仕	順記	現證
一七〇	周旭初	厚豐	現證
一七一	馮雨亭	蔚泰	現證
一七二	胡筠秋	胡筠記	現證
一七三	邵鳳岐	愼利	現證 金銀
一七四	林耀興	耀記	現證
一七五	盛君壽	治豐	現證
一七六	蕭榮珍	永利	現證
一七七	邵良俊	同康	現證
一七八	范碩甫	愼裕	現證
一七九	羅瀛洲	興豐	現證
一八〇	李琴笙	源泰	現證
一八一	李祖賢	介福	現證 金銀
一八二	徐瀛洲	裕昌	現證
一八三	董季澤	勝計	現證
一八四	趙秉齋	愼記	現證
一八五	唐福元	慶泰豐	現證
一八六	盛鶴齡	恒康	現證 金銀
一八七	凌讓吾	振大	現證
一八九	馮芝衡	大達	現證
一九〇	徐汝桐	大道	現證
一九一	洪愼德	久興	現證
一九二	曾仲武	仲記	現證
一九三	毛賡祥	永盛	現證
一九四	黃漁亭	恒新	現證
一九五	鄭潤之	鄭潤記	現證
一九六	方盛昌	和源	現證
一九七	袁禮文	承德	現證 金銀
一九八	孔蘭芳	協記	金銀
一九九	管形軒	協記	現證
二〇〇	梁造深	大源	現證

德醫 柯白德廣告

鄙人專治肺經病○豬癲羊頭風病○心胃衰弱○肺癆病○吐血病○咳嗽○外科割症以上各症悉心研究富有經驗前在歐美二洲醫愈者不止萬計患病者來所門診或出診均所歡迎診察時刻午前十一至十二時午後二時至四時在英界新康路愛字七號午前九至十時午後五至六時在法界蒲石路十四號 Dr. M. de bolbert 啓

中國通商銀行廣告

本銀行資本總額五百萬兩實收二百五十萬兩開辦至今已歷二十五年之久辦理一切銀行業務信用昭著倘荷惠顧無任歡迎

總行總理　傅筱庵
洋經理　麥卸爾
副經理　謝光甫
虹口分行正主任　王心貫
副主任　謝伯殳
甯波分行經理　余潤泉

商辦廣東銀行有限公司廣告

本銀行係完全商辦在香港註册實備資本英金一百二十萬鎊另存盈餘積項港銀四十萬元總行設在香港另設分行及代理處於廣州上海天津北京漢口日本美國南洋小呂宋暹羅等處專營銀行業務一切交易格外克己如蒙惠顧無任歡迎上海分行地點英界寗波路二號營業部電話中央一七七八經理室電話中央一七七六匯兌處電話中央一六一七

甲1646

金城銀行廣告

本行額定股本五百萬元已收足四百五十萬元遵照銀行則例公司條例呈財政部核准農商部註册專理商業銀行一切業務中外各大都會商埠均有特約代理處並於天津上海兼營儲蓄事務特此廣告

天津總行設在英租界中街第二十號儲蓄處設在東馬路　北京分行在西河沿　漢口分行設在歡生路九號　蚌埠辦事處設在廣安里　南京辦事處設在下關大馬路　上海分行設在南京路四七十四·六·八號

儲蓄處附內設行

電話　經理室中央一三五〇　營業室中央三八〇〇　國外匯兌室中央三四四〇

▲電報掛號均掛鏶字（七〇〇七）

滬海證券交易所

第一號經紀人　懋豐商號　周德墀

本號專營代客買賣現期定期各種公債有價證券如蒙惠顧竭誠歡迎　直接電話中央五六七三

商業金融

評論

十一月份之上海市場（七）

（文玄）

絲市

本埠洋莊絲市。自新貨登場以來。逐月銷數。皆在千包以上。然本年新絲產額短絀。成本高昂。彼洋商常以論價齟齬。未能暢購。益以滙率放長。於出口貿易。形勢不利。故自陽曆五月以迄於今。逐月成交之數。未嘗超過三千包。即在六月份銷路最好時。亦祗二千七百數十包。是可知外滙賤落。深足爲絲市前途之梗。而吾華商之索價過高。亦爲市況淸淡之一原因也。洎乎十一月初旬。絲市頓形活動。是時對英匯價。由四先令縮至三先令十辨士。洋商見有利可圖。乃四出購買。於是各牌廠絲及黃白各經市價。均見上騰。而以八繭灰經及廠絲二項市況最佳。價各增漲數十兩。其去路以英法二國居多。日本行家亦頗有購辦。至紐約方面。則毫無需要。綜計是月成交之數。達三千六百數十包。自入本年以來。其銷數未有若此之巨者也。玆將是月絲市。略述概況於次。

月初。廠絲市面。頗見活躍。計泰和昌愼餘達昌三井信孚諸家。各有交易。餘如新時昌愼餘達昌等。亦略有採辦。共成交一百八十担。四川廠絲及七里乾經八繭灰經等。亦各有售開。當時絲商以收成歉薄。頗有居奇之心。而洋商方面。多因銀根緊急。未敢暢購。故上旬銷路。未見十分旺盛。及至中旬。英滙又縮一辨士。法日滙價。亦同時上漲。於是洋商購辦之興味益濃。而市況乃臻於全盛之境。計中旬廠絲成交之數。達五百八十二担。八繭灰經計售開七百包之多。又成交七里乾經五百六十包。七里大經二十包。四川廠絲八十七担。次灰經三十包。各絲市價。均有起色。而以八繭灰經爲尤形堅俏。較之上旬。已漲高五十兩之譜。入下旬後。市價更形堅挺。各洋行購去廠絲三百六十九擔。八繭灰經七百八十包。七里乾經一百七十五包。七里白絲三十包。四川廠絲十擔。又四川黃絲九十包。其去路以英法爲多。日商三井松文等行。亦各有採辦。各絲市況。以七里絲爲勝。當時洋商方面。紛紛來電訂購。祇因絲商手中無貨。大有供不應求之象。故市價之高。爲從來所未有。副此本埠絲商。曾以銀根枯窘。銷路停滯。不免稍形竭蹶。至是乃皆喜形於色矣。

十一月份絲經成交數。計八繭灰經一千四百九十包。值銀九十五萬一千兩。廠絲一千一百三十一擔。值銀一百二十九萬八千九百七十五兩。七里乾經七百五十五包。值銀七十八萬八千二百七十五兩。七里大經二十包。值銀一萬九千七百兩。七里白絲三十包。值銀二萬七千四百七十五兩。四川廠絲一百二十七担。值銀十二萬五千八百九十兩。各種黃絲一百〇五包。值銀五萬一千兩。次灰經三十包。值銀一萬三千二百兩。共計黃白廠絲一千二百五十八担。值銀一百四十二萬四千八百六十五兩。又黃白灰經二千四百三十包。值銀一百八十五萬〇六百五十兩。廠絲扯價爲一千一百四十八兩五錢二分。四川廠絲扯價爲九百九十一兩二錢六分。黃絲扯價爲四百八十五兩七錢一分。八繭灰經扯價爲六百三十八兩二錢六分。次灰經扯價爲四百四十兩。七里乾經扯價爲一千〇四十四兩〇七分。七里大經扯價爲九百八十五兩。七里白絲扯價爲九百十五兩八錢三分。各絲統扯之價。爲八百八十八兩一錢二分。

是月成交件數。與上月相較。計黃白廠絲及八繭灰經七里乾經七里白絲等。均見增加。其中以八繭灰經及廠絲二項所增最巨。計前者增加一千二百六十包。後者增加八百〇六担。七里乾經約增百分之六十九有奇。計五百二十五包。七里白絲亦增加二十包。又七里大經及黃絲二項。均形減少。計前者減少一百六十包。後者減少一百九十六包。各絲統計。比上月增加二千三百六十二包。究其銷路增加之原因。不外乎滙市放長而已。是月對英滙價。初爲四先令合規元一兩。嗣即縮去二辨士。爲三先令十辨士。當其最短時。僅掛三先令九辨士。洋商於正當贏利而外。復有滙兌上之利益可獲。自必樂於訂購。况近來英法諸國。飲食服御。踵事奢華。而婦女服裝。尤喜以綢緞爲原料。故絲經銷路。頗有逐年增進之勢。獨惜美國方面。絕少問訊。故是月絲經銷路。雖云暢達。亦僅及三千數百包而止。夫以存底如此之枯。市價如此之昂。倘美國行家亦相率動辦。則是月絲經市況。必致求過於供。而價格之高。又豈吾人之所及料哉。

是月絲經市價。與上月相較。多屬漲。計廠絲扯價。漲高七十六兩三錢七分。八繭灰經扯價。漲高五十二兩一錢六分。七里大經扯價。亦漲三十四兩三錢。七里白絲扯價漲十五兩八錢三分。黃絲扯價漲八兩八錢分。惟七里乾經及四川廠絲二項。略見軟勢。計七里乾經扯價。跌一兩一錢五分。四川黃絲跌八兩七錢四分。聞是項絲價之跌。完全係銀根關係。蓋是月銀拆。頗現緊急之象。逐日所開拆息。大都在三錢以上也。茲將是月及上月成交各絲。列表於後。以見市況之一斑。（廠絲及四川廠絲以擔計。其餘均以包計。）

貨別	十一月份成交數	十月份成交數	增或減
廠絲	一、一三一	三二五	增　八〇六
八繭灰經	一、四九〇	二三〇	增一、二六〇
七里乾經	七五五	二三〇	增　五二五
七里大經	二〇	一八〇	減　一六〇
七里白絲	三〇	一〇	增　二〇
四川廠絲	一二七	五〇	增　七七
黃絲	一〇五	三〇一	減　一九六
次灰經	三〇	……	增　三〇
共計	三、六八八	一、三二六	增二、三六二

是月外洋絲市。頗爲活動。英法等國。需要大起。而本埠所銷之絲。以運往里昂居多。至美國方面。則仍多仰給於日本。蓋日本所產之絲。向以美國爲國外最大之銷場。每年行銷美國。爲數至巨。自歐戰以還。紐約生絲市場。已幾爲日絲所獨占。究其所以如此者。實緣日絲條份較細。而色彩又佳。頗能適合美人之心理也。我中國地處溫帶。素以蠶桑古國號稱於世。而國外生絲之銷路。幾盡爲外人所攘奪。豈不大可惜哉。聞美國生絲消費額。近數年間。頗有逐年增進之勢。現在所需外國生絲原料。年約二千六百數十萬斤。我華商誠能急起直追。以推廣國外之銷路。則絲業前途。必有一線之曙光矣。

附白　今日材料過多。『今日之交易所問題』一文。明日續刊。記者

商業電訊

魚市場須另頒專章

十四日北京電　農商部咨復浙省長、謂三門灣漁業公司、應請轉飭修正章程、咨部備案、至辦理漁市場、應俟該章程公布後、再行遵章辦理、並請轉飭遵照、

部禁甬金洋交易所

十四日北京電　農商部對英人美勒在甯波設立交易所一案、極爲愼重、除公函外交部請切實核辦見復外、並咨請浙省長、轉飭交涉員從嚴交涉、

阜新煤鑛權之爭執

十四日北京電　溫厚堂呈農商部、請變更阜新縣孫家灣煤鑛開採權、並請暫將韓瑞麟鑛權取銷、

兩部會商免稅問題

十四日北京電　全國商會聯合會南昌總商會等呈請財農兩部准將土布免稅再予展限、兩部現正會商、

部查鄂省棉業商號

十四日北京電　農商部令飭鄂實業廳詳查當地棉業商號呈復、

日紡織業回復工作

東方社十四日東京電　紡績聯合會之縮短工作從十五日起、全部解除、現在加盟之公司共五十一家、工廠一百二十九處、錘數共三百九十四萬七千餘、

美國生產過剩情形

華俄社十日替夫尼斯電　據美國水手抵此者云、美國商人爲預備對俄輸出剩餘生產起見、已在各大埠組織大商行多所、現時美國各大工廠以生產物缺乏銷場、多已關閉、失業者達五百餘萬人云、

智利硝認爲違禁品

十四日北京電　僑商歐陽詒爾運智利硝來華銷售、請求酌減稅率、經農商部咨商陸軍部稅務處、陸部認爲禁運物品、核駁、稅處因之未允所請、

日紗最近之存底

十二月十四日大阪電　大阪及神戶最近存紗如下、

	十一月卅日	十二月十日
十四支以下	五·五〇〇包	七·二〇〇包
十六支	三·〇〇〇	三·三〇〇
二十支	七·三〇〇	六·五〇〇
廿二支以上	三·九〇〇	四·五〇〇
總計	一九·七〇〇	二一·五〇〇

外棉市價電訊

（十二月十四日）

紐約	
元月期	一七·二〇
五月期	一七·〇五
七月期	一六·七五
現貨	一六·六五
元月期最高價	一七·二九
又最低價	一六·八〇

孟買	羅比
平加而十二元月期	三二五·〇〇
奧姆辣十二元月期	四二三·〇〇
白落取四五月期	四七二·〇〇

利物浦	辨士
一月期	一〇五八
三月期	一〇五〇
現貨	一〇七〇

大阪現貨棉紗之市價

	十三日價目	十四日價目
藍魚牌	二六四·〇〇日元	二六三·〇〇日元
紅財神牌	二四三·〇〇	二四二·〇〇
福島牌	二四一·〇〇	二三五·〇〇
三馬牌	二三七·〇〇	二三三·〇〇

大阪紗市電訊

（十二月十四日）

前市	開盤	收盤
十二月期	二五三·〇〇	二五四·五〇
一月期	二四四·〇〇	二四五·九〇
二月期	二三九·〇〇	二四〇·六〇
三月期	二三七·〇〇	二三七·八〇
四月期	二三七·九〇	二三六·九〇
五月期	二三四·九〇	二三五·二〇

後市	開盤	收盤
十二月期	二五五·五〇	二五七·八〇
一月期	二四七·一〇	二四八·七〇
二月期	二四三·五〇	二四二·四〇
三月期	二四〇·〇〇	二三九·九〇
四月期	二三九·五〇	二三八·〇〇
五月期	二三七·一〇	二三七·〇〇

大連油豆餅電訊

（十二月十四日）

	元
現貨豆油	一一·六〇
十二月期	無市
正月期	無市
二月期	一一·六〇
現貨黃豆	五·三四
十二月期黃豆	五·二八
正月期又	五·二九
二月期又	五·三三
現貨豆餅	二·一三
十二月期	無市
正月期又	二·六五
二月期又	二·一八
現貨紅糧	二·九二
十二月期	二·八九
正月期	二·九三
二月期又	三·〇五

以上係金票之價　現貨金票一千一百四十一元合鈔票一千元

本埠金融

標金漲一兩八錢

▲昨日散市甚早

昨日標金市況、仍屬平定、大條英金、雖均見縮、而東滙甚鬆、致人心趨低、金價亦殊難生色耳、計一日之間、僅有二兩七錢之漲落、昨日晨市爲三百十九兩、迨英金開出、跌去五錢、嗣漸轉軟勢、最小價爲三百十七兩八錢、至午刻、似稍趨高、因內盤英金見縮、故漲起二兩另、下午因値禮拜三、外匯向無市面、是以金價和平、交易所內進出不多、散市時刻仍提早、收盤價稍高、計三百二十兩〇五錢、較之前天、每條漲銀一兩八錢、恰亦做開數平、價格平定、各銀樓飾金、十九家同行掛牌未動、惟恒孚已減半元云、

洋價回高半厘

▲津幫需要仍殷

昨日早市洋厘、甚爲平穩、午市因某銀行略有買進、故較前日漲起半厘、銀拆亦回大七分、江南小洋跌七毫半、廣東小洋漲二厘二五、銅元角坯貼水等、均未改動、惟衣牌小去一文、茲將市價列下、

▲上午市價

銀釐	七錢二分八厘三毫七
銀拆	一錢八分
江南小洋	六錢三分一厘六毫二五
廣東小洋	六錢三分〇六二五
銅元	二百十一千文
衣牌	一千五百三十七文
角坯	一百三十三文
貼水	二十文

▲下午市價

銀釐	七錢二分九厘
銀拆	二錢三分
江南小洋	六錢三分三厘二五
廣東小洋	六錢三分三厘

英匯又縮一辨士

▲美法印荷坡滙均漲…德日意滙見跌…大條近遠期均縮

昨爲星期三、大條銀近期、每盎斯又縮半辨士、遠期亦短去六二五、英匯掛牌、遂亦縮短一辨士、計三先令六辨士合規元一兩、美匯亦縮短二金元半、印滙縮九羅比半、法匯縮二十法郎、荷滙縮三盾半、新加坡則漲上一兩五錢、瑞滙仍爲三百七十福祿令、港匯仍爲七錢二分、東匯反比前日賤去二厘五、計六錢四分半合日幣一元、德滙亦長十馬克、意匯長五十利拉、昨據香港來電、該埠英金已縮二五、計二先令六辨士七五、美金亦縮七角五分、計五十三金元二五、日金仍爲一百十二元半、又昨日本埠各銀行內盤、尙屬平穩、本月份英金、向結二先令七辨士、元月份三先令六辨士二五至三先令六辨士、其由銀行買進者、計十二月份、英金三先令七辨士二五、元月份三先令六辨士半、關稅規、計三先令六辨士三七五至三先令六辨士二五、惟交易甚爲冷寂、美金做開七十四金元二五、日匯元月份銀行買價六錢四分至六錢三分七五、計有一二十萬元進出、盧布票大盤、又放長五千盧布、計廿八萬五千盧布合銀一百兩、

馬克大盤、已回長十馬克、計一百二十馬克合銀一兩、下午因値禮拜三、英金例無市面、故外滙市況、殊形淸淡、茲將昨日上午九點半滙豐掛牌列左、

英國電滙	市價三先令六辨士　平價三先令五辨士一二五
英金一磅合規銀五兩七錢一分四二八六	
英金一磅合銀元七元八角四分五二五	
英國卽滙	三先令六辨士二五
又四個月	三先令六辨士半
又銀行買進	三先令九辨士
又銀行買進六個月	三先令十辨士二五
又定貨帶價四個月滙票	三先令九辨士半
法國電滙	九法郎十生丁
又四個月	十法郎十生丁
美國電滙　以上合規銀一兩	七十三金元二五
又四個月	八十金元〇二五
印度電滙　以上合規銀百兩	二百六十三羅比半
香港電滙　以上合規銀百兩	七十二兩
荷蘭電滙　以上合香港洋百元	二百〇六盾半
南洋新嘉坡電滙　以上合規銀百兩	六十六兩二錢五
以上合新嘉坡銀洋百元	
日本電滙　以上合日金一圓	六錢四分五
德國電滙	一二〇馬克
意大利電滙　以上合規銀一兩	一六〇〇利拉
瑞士電滙	三七〇福祿令
大條銀近期　以上均合規銀百兩	三十四辨士八七五
又遠期	三十四辨士三七五
銀行掛牌拆息	一錢一分

附倫敦滙價及貼現率

巴黎電滙	每鎊合五一法郎九九生丁
紐約電滙	每鎊合四金元一角八分二五
英倫銀行貼現率	五厘

附意大利對外匯價

意日電滙(十三日)	每日元合一〇利拉三五
意英電滙(十三日)	每英鎊合九〇利拉九〇
意美電滙(十三日)	每美金元合二一利拉六五
意法電滙(十三日)	每百法郎合一七五利拉二五

魯滙騰漲昨訊

▲京津銀滙見跌而洋滙見漲

昨日本埠中國銀行接天津漢口來電、自滬滙至該兩埠之滙水如下、計天津卽期行化每百兩、合申元一百〇五兩五錢、較前日已跌二錢五分、又漢口卽期洋例每百兩、合申元一百〇三兩一八七五、則無變化、

又昨日華商銀行公會做開之各地匯價、魯匯見漲、而漢滙不動、北京天津二處、則銀匯見跌而洋滙見漲、與前日相較、計京津銀匯各跌一兩、洋滙各漲二元、濟南銀匯比上星期六日漲高二兩、洋匯亦漲一元、青島銀滙比上星期六日漲二兩、洋匯漲六元五角、其餘漢口・九江・南昌・贛州・蕪湖・安慶・蚌埠・南京・蘇州・鎭江・揚州・徐州・淸江・無錫・常州・宜興・常熟・南通・杭州・寗波・溫州・嘉興・湖州・紹興・餘姚・蘭谿・海門・福州・廈門・奉天・長春・吉林・哈爾濱等滙、與前日相較、均未更動、以上各地匯市、變化極少、就銀匯而論、僅濟南青島各漲二兩、北京天津各跌一兩、又京津洋滙、僅各漲二元、濟南洋匯亦略漲一元、惟青島洋滙漲上六元五角、似略見昂貴耳、茲列各價於下(下列各價係由滬匯往各地之應付價)

北京	每公砝千兩合申規元一〇四七兩五錢
又	每千元合申洋一〇一七元
天津	每行化千兩合申規元一〇五五兩五錢
又	每千元合申洋一〇一六元
濟南	每濟平千兩合申規元一〇四四兩七錢五
又	每千元合申洋一〇〇四元
青島	每膠足千兩合申規銀元一〇六四兩五錢七
又	每正金鈔千元合申洋一〇〇一元
漢口	每洋例千兩合申規元一〇三一兩
又	每千元合申洋一〇〇〇元
九江	每千元合申洋一〇〇三元
南昌	每千元合申洋一〇〇四元
贛州	每千元合申洋一〇〇五元
蕪湖	每千元合申洋一〇〇四元
安慶	每千元合申洋一〇〇三元
蚌埠	每千元合申洋一〇〇五元
南京	每千元合申洋一〇〇二元
蘇州	每千元合申洋一〇〇二元
鎭江	每千元合申洋一〇〇二元
揚州	每千元合申洋一〇〇二元
徐州	每千元合申洋一〇〇五元
淸江	每千元合申洋一〇〇四元
無錫	每千元合申洋一〇〇二元
常州	每千元合申洋一〇〇二元
宜興	每千元合申洋一〇〇二元
常熟	每千元合申洋一〇〇二元
南通	每千元合申洋一〇〇二元
杭州	每千元合申洋一〇〇三元
寧波	每千元合申洋一〇〇三元
溫州	每千元合申洋一〇〇五元
嘉興	每千元合申洋一〇〇三元
湖州	每千元合申洋一〇〇三元
紹興	每千元合申洋一〇〇三元
餘姚	每千元合申洋一〇〇三元
蘭谿	每千元合申洋一〇〇五元
海門	每千元合申洋一〇〇四元
福州	每千元合申洋一〇一〇元
廈門	每千元合申洋一〇一〇元
奉天	每千元合申洋一〇一〇元
長春	每千元合申洋一〇一〇元
吉林	每千元合申洋一〇一二元
哈爾濱	每千元合申洋一〇一四元

外幣有漲有落

▲漲者三種…跌者一種

昨日外幣市價、有漲有落、與前日相較、計馬克漲一釐、法郎漲二厘、坡元漲一分、花旗票跌五厘、其餘東京老頭票・港洋・及各種盧布市價、未有更易、昨日國外匯市、大抵見縮、故昨日外幣市價、亦頗多漲起、惟花旗票市價之跌、未免與外匯趨勢不相照合耳、茲將各價列後、

花旗票每元	買一元八角
又	賣一元八角一分
馬克每馬克	買大洋一分四釐
又	賣大洋一分五厘
盧布千盧布新票每萬盧布	買規銀三兩七錢五
又	賣規銀四兩
又二百五十盧布新票每萬盧布	買規銀一兩六錢
又	賣規銀一兩八錢
又五百盧布老票每萬盧布	買規銀十九兩
又	賣規銀二十兩
又五盧布至念五盧布每萬盧布	買規銀十二兩五錢
又	賣規銀十三兩五錢
東京老頭票每日圓	買大洋八角六分
又	賣大洋八角六分五
法郎每法郎	買大洋一角四分二
又	賣大洋一角四分七
新加坡銀圓每圓	買大洋八角五分五
又	賣大洋八角六分五
香港銀元每元	買大洋九角七分五
又	賣大洋九角八分

英美銀市變動之滬訊

倫敦十二月六日銀市沈寂、七日售出者少、印度買進、惟爲數不多、價未上漲、八日因有低者拋出、價下落、收盤頗凌雜、九日印度略有買進、市面淸淡而堅定、十日印度買進、收盤情形不定、十一日無電、十二日印度動辦、歐陸售出、收盤時情形如昨、又本月一日倫敦電、據山東爾蒙陶公司銀市報告、中國頗有進出、投機貿易尙多、歐陸售出甚旺、且有繼續售出之象、印度不活動、下次耶穌聖誕節日將有輪船由倫敦裝銀出口、設中國依然買進、印度又起而購買、則市面將大形活潑、價必上騰、又據莫卡塔哥斯米報告、因中國在舊金山購銀、故此間不甚活動、歐陸售出甚多、訂購者大都爲拋空買回之人云、

本埠商況

新開跑煤市價大鬆

開跑煤產於安南、二三年前本埠市場上頗盛行、是以銷路甚廣、自去年以來、市面迭呈衰象、因之走塲疲滯、大有一蹶不振之勢、氣之近日更有一種新貨裝來、(卽新開跑煤)售價極低、現買每噸祇十兩另五錢、若本街中各同行批發以及各客幫躉數買進、則其價尙可減小、今聞有內地某客幫前日在商場中辦進此貨、數目約百餘噸、價格爲十兩另二錢五分云、

華絲葛市價轉疲

湖州爲產綢之區、機戶稠密、歷來所出花樣、推陳翻新、頗博各界人士之歡迎、如近年所出之華絲葛、闊二尺・長六丈一二尺、又五丈三四尺、兩種、顏色鮮艶、推銷及於北京天津香港汕頭等處、近被銀根緊急、銷路停頓、價遂步跌、近日售價計上等華絲葛每尺八錢八分、中等每尺七錢四分、次等每尺六錢八分、及五錢二分云、(宜)

友華銀市報告

十四日友華銀市報告云、昨日倫敦銀價近期跌半辨士、遠期跌六二五、紐約銀價跌至六角五分半、紐約倫敦匯價、每鎊合四金元一角七分二釐半、此間今日英匯掛牌跌至三先令六辨士、美滙七十三金元二角半、東滙六錢四分半、法滙九法郎十生丁、印滙二百六十三羅比半、市面開盤時極穩、投機家轉賣出、英滙十二月期成交價三先令七辨士三七五、明年一月期三先令六辨士半、二月期三先令五辨士半、美滙十二月期七十五金元七角半、明年一月期七十四金元七角半、二月期七十三金元、收市時疲、十二月期英滙僅售三先令七辨士、明年一月期三先令六辨士、二月期三先令五辨士半、美滙十二月期最高價僅售七十五金元、明年一月期七十四金元、二月期七十二金元半、昨日倫敦銀市、歐陸有售出、印度買進、收盤時頗凌亂、紐約堅定、但未有交易、人心尙疲、

前日滙市西訊

昨日字林西報云、昨日匯市頗見活潑、英美東滙各月期銀行間交易甚多、美滙因英美滙價上漲、較見穩固、英滙全日堅定、現期英匯交易價開盤時爲三先令七辨士半、但銀行照此價買進、英匯爲三先令七辨士二五、美滙七十五金元七角半、東匯六錢三分三釐七毫半、均爲十二月期、明年一月期英滙三先令六辨士一二五、美匯七十四金元半、東滙六錢四分三厘七毫半、二月期英匯三先令五辨士二五、

市況上午後半市沈寂、十二月期英滙三先令七辨士一二五、美滙七十五金元七五、東滙六錢三分三七五、一月期英滙三先令六辨士一二五、美滙七十四金元二五、東滙六錢四分半、上午收盤時市況堅定、

下午美滙現期七十五金元八角七分半、英滙十二月期三先令七辨士一二五、東匯六錢三分三七五、下午收市穩固、本月期英滙三先令七辨士二五、美滙七十五金元七角半、東匯六錢三分二厘半、一月期英滙三先令八辨士三七五、美滙七十四金元七角半、東滙六錢四分二厘半、收市時人心較堅、

標金開盤三百二十二兩五錢、收盤三百十八兩七錢、

柏油有轉機之望

柏油呆疲情形、迭載本報、昨悉本埠號家得漢口來電、云怡和洋行辦成毛莊麻城插雪津市等期油四千多件、價八兩二錢至八兩四錢、尙有續辦意思、以是市面頓形起色、查漢上存底、本邑單薄、且新貨至今、僅到麻城插雪津市等油數百件、留

荊州油因宜昌沙市等各產區、兵事緊急、各榨坊開榨、因之受阻、故新荊油到滬、遲滯無疑、先是因國內外消路不動、所以一蹶不振、今以國外動辦、引動國內銷塲、其勢必銳、故漢皋空氣、已在山雨欲來風滿樓之時矣、滬上本處岑寂之中、得此聲援、氣爲之一壯、茲將各油價格列表如下、

朱洪名重莉	十二兩四錢
三恆重莉	十二兩二錢
雜牌重莉	十一兩八錢
尖平莉	十一兩六錢
雜牌平莉	十一兩二錢
尖津市油	十一兩二三錢
尖麻城油	十一兩一錢
太湖油	十一兩〇九錢
宋插雪油	十一兩〇九錢
江西油	十兩〇八錢
本車汶油	十六元二角
烙油	十三元三角

怡和呌莊情形頗利

▲價格亦比前期爲好

昨日英商怡和洋行第一千一百四十次拍賣疋頭、共拼叫一百〇六件、四千七百五十四疋、計拍妥者一百〇五件、四千七百四十四疋、較之上期多叫十五件、共計五百八十九疋、尙有洋莊羽毛一件十疋、因貨價不合、故未成交、各客幫及本街舖號均有往購、而價格比之上週、似稍轉機、茲將拍定各貨之細數與上週比較於後、

貨別	本週成交數(疋)	上週成交數(疋)
羽綢	六〇〇	七六〇
裏子綢	三〇〇	三〇
羽毛	三〇	……
綾	四〇	二〇
嗶嘰	一五〇	三〇
毛絨	一八	一二
泰西緞	二一〇	二四〇
富綢	六五	三〇
毛布	四三〇	一九七
原布	七七〇	八三〇
市布	五四六	四九六
細布	一二〇	六〇
漂布	一,六八五	一,四〇〇
洋標	五〇	五〇
共計	四,七四四	四,一五五

價貶羽毛如桃紅人馬、每疋較前數期跌去七錢、大紅亦降一兩九錢、羽綾如人馬、每疋較前期漲五分、嗶嘰如馬頭、每疋高起一兩二錢、虎圈則小去一兩、虎牌較前降一兩三錢、象牌亦縮五分、鵝牌較前則漲五分、毛呢如大紅單鳳、每碼跌去七分、洋緞較前幾次亦減一錢八分、泰西緞每碼加大五厘至二分、惟神童則跌去一分、內有新加進之四海金錢射雀屏等兩新牌羽綢、每疋增高五分至四錢三分半、惟其中多子、比前數期跌去四錢、迭子亦小五分、泰西緞如音樂會、每疋漲一錢七分五、舞蝶則增五分、冲素綢每碼減去二厘半、毛布每疋漲二分至一錢一分、惟內有菓盤僧帽人鑼等、較前幾期降去四分至一錢八分、原布每疋高一分至一錢八分、惟紅鐘跌三分、藍盤亦降四分、市布每疋漲二分至九分、亦有小去一分至四分者、細布如雙梯槍、每疋加二錢九分、八面鳥亦漲一錢、洋標每疋增三錢六分、漂布每疋高起一分至三錢四分、惟內有藍彩鳳、較前數期跌去二錢、雙童亦減三錢三分云、

貨別	本期	上月同期 陰一〇・一七	去年本月同期 陰一一・一四
羽毛	每疋		
人馬桃紅	四三・六〇〇	四六・一〇〇	……
又洋藍	……	……	……
又新綠	……	五二・八〇〇	……
大紅鵝牌	……	……	……
羽綾	每疋		
元青馬頭	……	……	三四・一五〇
嗶嘰	每疋		
大紅單鳳	……	……	……
毛呢	每碼		
大紅單鳳	二・〇三〇	二・二一〇	……
泰西緞	每碼		
元青五蝠	〇・三二八	〇・三二〇	……
又神童	〇・八七五	〇・八九四	〇・六四三
又有餘	……	……	〇・七〇八
又四喜	……	……	〇・三〇三
尺六絨	每碼		
元柱子	……	……	〇・六九五
羽綢	每疋		
元青千花	一〇・四五〇	……	八・五〇〇
元運動會	……	……	八・五〇〇
元青和合	九・九七五	九・八七五	八・九〇〇
元多子	……	……	五・九七五
寧綢	每疋		
音樂會	一五・八八五	一五・六〇〇	一四・七七五
斜紋羽綢	每疋		
元學堂圖	……	……	一〇・九七五
元蟠魚	……	……	……
綜羅緞	每碼		
元學堂圖	……	……	……
裏子綢	每碼		
札藍三大元	〇・二一八	……	〇・一六五
音樂會	……	……	……
細布	每疋		
十磅雙梯槍	……	……	四・一八〇
毛布	每疋		
五磅綠盤	三・〇六〇	三・一〇〇	二・八八〇
五磅僧帽	三・一二〇	……	二・八六〇
六磅藍盤	三・五九〇	三・五〇〇	三・二〇〇
六磅二五人鑼	三・三五〇	……	三・一〇〇
七磅藍盤	三・六二〇	……	三・四九〇
原布	每疋		
八四紅盤	四・九一〇	……	四・六一〇
八四紅七子	五・〇二〇	四・九九〇	四・九七〇
八四藍七子	五・六〇〇	……	五・五〇〇
八四雙翼	五・六二〇	五・四五〇	五・二三〇
市布	每疋		
九磅五馬孩	六・三九〇	六・五〇〇	六・〇六〇
十磅大發財	六・一二〇	六・三二〇	五・七九〇
十磅萬倍利	六・二二〇	六・二八〇	五・九八〇
十磅大跑馬	……	……	六・九九〇
十一磅壺彩鐘	……	……	七・五四〇
細布	每疋		
十三磅雙梯槍	六・七〇〇	……	……
細斜紋	每疋		
三〇碼電車	……	……	……
漂洋標	每疋		
單金獅	五・九六〇	五・五六〇	五・七七〇
漂布	每疋		
金人槍	七・八八〇	七・五五〇	……
花籃	……	九・八八〇	八・七八〇
藍一等	九・二七〇	八・七五〇	八・五〇〇
僉每一	九・六一〇	九・六七〇	九・三〇〇

羽綢之人馬桃紅較上月同期跌二錢四分、毛呢之大紅單鳳跌一兩餘、泰西緞之元青五雄漲一錢八分、神童跌二分、羽綢之元青和合漲一兩、甯綢之音樂會漲二錢五分、毛布之五磅藍盤、稍見跌落、計四分許、六磅藍盤漲九分、原布之八四紅七子不相上下、八四雙翼漲二錢餘、市布之價亦多高漲、尤以十磅大發財九磅五馬孩爲最、計好起一錢餘、其他如十磅萬倍利僅跌六錢、漂洋標之單金獅漲四錢許、金一等所漲甚微、計僅六分、若與去年本月同期相較、則泰西緞之元青神童竟漲至二兩外、羽綾之元青千花元青和合亦各漲一二兩不等、甯綢之音樂會亦有兩餘之好起、裏子綢之漲價最爲可觀、如扎藍三大元一牌、竟高五錢五分、毛布之五磅綠盤五磅僧帽等均漲二三錢、原布之八四紅盤漲三錢、八四紅七子八四藍七子各漲一錢餘、八四雙翼漲價較甚、計三錢九分、漂洋標之單金獅漲一錢九分、漂布之藍一等漲七錢許、金一等漲三錢一分、綜之本週之價與上月同期相較、則跌多漲少、若與去年本月同期相較、則漲多跌少也、

桂圓略有走動

桂圓久無到貨、各路消塲亦不動、惟少數另星交易、點綴市面而已、本街則上擋貨尙好消、餘亦平平、至於市價、因各號家堅持不跌、故售盤尙無大變動、查各號手存未兌之貨尙夥、昨聞某號、已有少數開出、總共計有百外件、台灣圓、上擋每箱開十八兩、中擋開十四兩至十三兩五錢、其次十二兩五錢至十兩另不等、漳州圖祇開中擋一項、價每擔十四兩至十三兩、上擋貨因還價不合未開、台灣元肉、號家堅持原盤、行家還價相差兩許、亦未成交、查今年消路、與往年相去遠甚、當出消之際、市價驟漲、產地客家、以爲今年歉收、此後市價當必步升、故皆以巨價收進、以期可徐善價、孰知今庚消令極促、至十月中旬、市面卽呈沉寂之象、故後來之貨、皆不能如願開兌、存積至今、其間雖陸續稍有開脫、然存積之貨、尙居多數、揣各號意、今庚決不賤卸、其勢將堅守以待時機也、(洪)

老交易所市場報告

昨日上海証券物品交易所証券現期前市公債交易尙旺、價格亦有上落、四年公債價爲七十三元、五年及七年長期均稍跌、九年金融、十年七釐、均好起一元、十年六厘、元年二次均無上落、股票如寧紹好起半元、中行股好起一角、南洋烟草股無上落、中易信託股、中華取引股、成交無多、價亦稍跌云、後市、五年・七年長期・九年金融・十年六厘・十年七厘・元年二次整理等公債、交易暢旺、價格十年七厘漲起一元三角、餘均平穩、股票如南洋烟草、中易信托稍有成交、南洋價爲二十八元、中易七元五角云、

定期前市、標金初以英滙疲落、開盤市趨勢仍跌、嗣後英金見縮一辨士、市況頗形堅固、而尤以收盤爲甚、本月期交易平淡、僅七盤售開爲三百十五兩五錢、共成交七百餘條、標準紗近期無市、遠期續跌三四錢、成交千餘包、中國花市平定、成交九百担、南洋烟草股跌三角、成交五十股、中易信託股近期不動、二月期售開爲八元四角、成交一千四百股、廣州交易所股成交四百股、市價計本月期爲十二元一角、一月期爲十二元六角、本所老股十二月期與一月期步跌至二元數角、二月期跌去有四元光景、成交五千五百五十股、新股亦跌、惟一月期需要較旺、反好起角許、成交二千一百股、後市、標金市況、除本月期未有交易、一月期開出趨勢甚佳、核各盤價格、較之前市均有漲無跌、惟其間節數盤市尙屬平平、迨八九至十一二盤、始爲牢硬、全市最高價爲三百二十一兩另五錢五分、最低價爲三百二十兩、成交約四百六十二條、標準紗局勢尙固、本月期開出收盤行市爲一百三十八兩七錢、一月期爲一百三十九兩六錢、餘如二三月期則較前市漲起一兩、成交一千三百五十包、中國棉花遠期市價亦漲、近期開出價格、亦在三十兩三四錢左右、成交共一千二百担、南洋兄弟烟草公司股價無變動、成交百股、中易信託公司股成交四百股、價略見疲、華商交易所股本月期開出價係二十一元、成交百股、廣州交易所股遠期稍漲、近期則跌、成交二百五十股、甯波交易所股本月期略有成交、價爲四十四元、本所股市價、老股近期均漲、新股遠期亦跌、成交共四千八百五十股、

紗市堅穩

昨日大阪三品紗近期漲洋二元四角、遠期漲四元、美棉電報現期跌去五個磅音、遠期漲起十九個磅音、各交易所標準上午小去八九錢、下午則漲起一兩有餘、比較上日統扯漲銀六七錢、各客幫買價本紗好起二錢五分至五錢不等、日紗與本紗相近、印紗貨少價堅、故無成交、天津幫買進本紗七百餘包、日紗二三百包、計二十支水月價一百六十一兩二錢五、十六支水月價一百四十二兩五錢、十六支丹鳳價一百三十五兩五錢至一百三十八兩外云、

六兩五錢、汕頭江西北幫野雞等共買二十支十六支十二支十支本紗有四五百包、日紗數十包、公會小包市價與上月不相左右、成交二百餘包、各廠仍無開出、市面堅穩云、

十四日華商紗廠聯合會報告、美棉跌去五個磅音、印度白洛處跌去十元、利物浦密特令現貨棉、電漲五十餘磅音、東洋三品紗漲高三四元、又二十支紅財神電報跌去六元、交易所之標準紗、上午跌去四五錢、下午回漲兩許、因天津幫續有交易、今日所辦者、以二十支紗爲多、十六支次之、因此人心見硬、惟廣東幫因粵桂不靖、故交易極少、汕頭野雞北幫、則有零星交易二三百包、四川幫亦無交易、惟有入謂川鄂議和之後、或有辦貨之希望云、花市久無進出、今日怡和紗廠進頭號陝西一千二百擔、太倉花五百擔、又本花極司非西路五百擔、均陸續解廠、厚生紗廠在棉業交易所購進十二月份火機標準花、價二十八兩、

線粉干最近市價

綫粉干爲饌料中之要品、產於龍口及烟台兩處、其原料爲上等菉荳粉所製成、以龍口貨爲上品、其條子極細潔白有光、而身骨甚乾、兼有韌性、故本街各大南貨店、皆消是貨、烟台粉干、其貨身色澤、均遠不及龍口貨、而條子又較粗、故售價相差有三兩之多、既市龍口貨、頭牌每担售十七兩半、二牌每担售十七兩、烟台貨頭牌每担售十四兩半、二牌售十四兩、三牌現無貨、昨日泉州溫州兩帮、均有採辦、共裝去一百餘包、其貨上次叅半、市面趨勢甚穩、(洪)

鴨毛看跌

前月中、本埠鴨毛出口較多、市況轉佳、價格增高、已誌本報、茲據探月來本埠該毛出口又少、是以市面又見冷落、價格亦復低縮、如該毛一擔、前月須售三十四兩者、日內不過售二十二兩、各種貨市價、較諸上月約低一成、溯其原因、蓋由洋莊銷路不暢、洋行採辦者、大半停辦、故各該商多變形於色、日內尙欲看跌云、

油價看漲

昨日南市河下計有愼茂號之廣源順沙船由夾倉來滬、順源號之金長泰沙船由泊兒來滬、宋敦堂售開夾豆油五十件、泊兒荳油一百件、牛豆油二百五十件、輪大連油六十件、牛元豆二百五十石、牛青荳三百三十石、夾倉荳油市價較前日漲二錢、泊兒荳油漲一錢五、牛荳油漲五分、大連油牛元荳無甚升降、各貨尙看續高云、

食米銷路尙暢

昨日南市浦江到船仍不湧旺、緣途次時被盜刦、故非結幫同開、不敢獨行、計到有車坊幫同里幫常幫角里幫陳墓幫周莊幫等十四艘、來貨仍屬南幫米居多、米店銷路尙稱興旺、客秈則到銷兩抵、各貨市價均與前盤相仿、閘北蘇州河下米船計到二十餘號、到貨頗湧、斛數較前日爲旺、本街米鋪亦略有購進、計成交河下廠貨竟有三千餘石、價惟中關白粳小去一角之譜、其餘晚粳機客尖等貨價較上日均無升降、

雜糧堅定

昨日北市雜糧公會交易、仍不甚多、惟洋庄辦去甬江蠶豆一百四十包、雙溝花生四百十包、各油廠買進大連黃豆三車、牛庄黃豆二百五十包、牛莊靑豆四百包、本街各號去九江牛奶芝蔴五十包、天津荳五百包、張家口菉豆二百包、天津幫辦蘇湖大頭秈一百二十八包、甬江蠶豆洋莊去路甚佳、存底無多、價亦堅升、牛奶蔴貨亦跌、牛莊黃豆身骨甚高、故開四兩八錢外云、

閱者注意　尙有商業新聞接在第三版

近週中之公債股票市況

本星期中，各種交易所股票市價、證券物品交易所股，新老股價均甚堅，老股近期一百五十九元餘，遠期價達一百七十九元之巨，新股四十六元，華商證券交易所股，前經一度之漲高，至本週中，疲至二十元左右，其他紗布交易所股價三十七兩，與上期相仿，金業股成交較少，市價平平，上海棉紗股二十七元，麵粉股四十二元，均平平，其他中國證券交易所，售開本所股價二十元，較上週稍疲，上海絲繭九元，亦見小，滬海證券交易所售開本所股價八元，滬商棉紗股十三元九角，滬江雜糧股十七元三角，其餘交易甚稀，市清淡，說者謂時屆年關，各事結束，且商號經紀人之宣告破產者，時有所聞，年內各股市價，恐難於見好也，邇來公債票交易尚旺，市價平平，變化甚少，證券物品交易所開出三年六厘公債價六十九元五角，四年六厘七十二元六角，五年六厘三十五元五角，七年長期三十五元四角，九年金融公債六十二元三角，市勢平平，整理六七厘公債市價略好，計價十年六釐四十一元，十年七釐四十二元，惟時屆年關，各商先後結束，客幫銷路漸見清淡，今後公債票市面恐不致有大變動云、

茶葉銷路尚佳

昨日讓義保昌•八巴利•道華•同孚•怡和惠利•天裕華茶公司等洋行，買進珍眉二百二十六件，貢熙五十件，秀眉一百二十九件，二五平水九千七百七十件，以上均係綠茶，英美洋商去路尚佳，惟來貨不多，價格甚形平穩、

洋布銷路大增

▲銷於內地……比去年爲多

時屆臘月，洋布市面仍形清淡，吾人回溯此一年中市面之疲呆，想像今年由滬轉運各埠之各色洋布，較往年必將大形遜色，乃據統計所得，殊不盡然，即以英貨原色市面而論，今年九月底，止此三季中，由上海轉運內地者，計數七十九萬九千一百三十三匹，較之去年前年莫不見增，其餘如英日貨之原色細斜紋及英美日貨之原色粗布英貨白布粗剪絨等，亦莫不較往年爲增云、至於內地各埠市況，近來頗稱活動，交易雖不如春夏二季之旺，然以目前情形觀之，尚能滿意，其原因由於牛莊等處河已封口，四川帮則因運輸艱難，交易稀少，日前客帮以直隸山東漢口長沙高麗等帮辦貨較旺，各貨市價則英美貨均見跌，惟本廠甚堅定云、

棉花略有交易

自本年風潮之後，通崇海太各地產棉，均受影響，是以上等花衣，大爲減少，本花衣亦然，通陝棉花標準，各交易所拍板已漲至三十兩〇七八錢，現貨亦少交易，昨日怡和廠進頭號陝西花一千二百担，太倉花五百擔，本花五百担、

生油堅俏

生油除粵閩潮汕各帮購辦之外，洋莊銷路亦殊不少，近日殊見活動，爐地各棧房存底無多，陳貨皆已陸續開出，新貨各沙船運來甚少，以是價格堅昂，近兩日美商某洋行擬訂價購辦千噸，尚未議定，且山東青口膠州等處，並有洋商直接收買，是以行家即使拋出，不敢賣空，續漲可斷言也、

商店消息

吞金圖盡之理事

本埠天主堂街某交易所，開幕以來，營業不順，且受滬海銀行擱淺之牽累，周轉不靈，停市已有多日，茲悉該所已奉公堂諭進清理帳目，理事顧某惶恐失措，潛吞金戒指一隻，意圖自盡，後經家中覺察，趕往施救，現尚在醫院中云、

新交易所停市原因

本埠某變相交易所，本已始業，近日忽又停拍，詢悉該所股票實繳五元，開市之日，即跌進面價之內，續拍數日，竟跌至兩元許，理事部無法維持，議決暫行停止，俟正式開幕期屆，再行開市云、

標金代用價格規定

▲物品交易所之市場揭示

上海證券物品交易所，昨日發出市場揭示第四百七十五號云，標金代用價格每平(即七十兩)定爲二千一百兩，特此通告云、

擱淺中之中外交易所

法租界天主堂街中外證券物品交易所，自本月一日擱淺停止拍板，迄已半月，尚未解決，聞該所業已由董事會議決設法維持消息，惟經紀人中有虧負甚巨者三人，業已禀准公堂出票拘提到案，分別訊追云、

一月期交割提前

▲物品交易所公布歲闌休息日

昨日上海物品交易所市場揭示第四百七十六號云，一月期定期買賣之交割，適值陰歷歲末歲首，應行提前，茲定一月二十四日爲交割日，二十三日起停止定期買賣，但標金定期交易仍照常買賣，特此通告，又市場揭示第四百七十七號云，陰歷歲末歲首，依習慣應行休假，本所定一月二十五日起，(即陰歷十二月二十八日)至一月三十一日止，(即陰歷壬戌正月初四日)停止交易，二月一日起(即陰歷壬戌正月初五日)照常開市，特此通告，又市場揭示第四百七十八號云、一月二十日起至一月二十五日止，所有收付款項，均以一月二十五日期莊票爲限，二月一日起照常以五天期票收付，特此通告、

遠東眼鏡公司冬季減價

大新街遠東眼鏡公司，係光學家褚子民主任，故自開幕以來，營業頗發達，現因西節冬至將屆，自昨日起減價一月，並有代價券贈送云、

茶葉交易所歡迎主任

茶葉交易所日前通過籌備處簡章，有籌備主任二人，業由發起人公推許世英承之其一，尚有一席推程齡孫，該所發起人特於昨日(十四日)在顧家弄籌備處開會歡迎，其秩序如下(一)許主任代表陳少芸主席，宣佈開會宗旨，並介紹程齡孫出席，(二)由發起人公推張我華代表全體發起人致歡迎詞，(三)程齡孫出席答詞，散會時已五句鐘，聞該所已定於下星期日開全體籌備員臨時大會，討論進行方法云、

紗布經紀人廢業者二人

上海紗布交易所市場揭示第七十號云茲准經紀人公會來函略開，准一百零二號經紀人陳爾梅君函開，營業不振，申請廢業等語，並附廢業理由書徽章到所，准此除函復照准外，合行揭示，又揭示第七十一號云，茲准經紀人公會來函略開，准一百十四號經紀人李廷鑑君函開，事務紛繁，無暇兼顧，懇請廢業等因，並附廢業理由書一紙，暨代理人徽章二枚到所，准此除函復照准外，合行揭示云。

誌謝

昨承本埠大新街遠東眼鏡公司惠贈優待券兩張，每張代價一元，收領之餘，特此誌謝、

勘誤

昨日五金交易所始業一則，『江西五金交易所』句，江西下脫去一『路』字，合亟校正、

國內外商業事情

日本企業界之發煥

▲新設者擴張者尚有增進……銀行業傾向大規模經營

近數月來，日本之企業界，似已有復興之象，其各月份之新設者擴張者，常有增進，十一月份計新設者一億二百十四萬元(日金下仿此)擴張者六千三百四萬五千元，(內一千一百八十萬元爲公司社募集金)合計得一億六千五百十八萬五千元，較諸十月份凡增加一千一百五十七萬元，其新設者以製造工業爲最多，擴張者以銀行業爲最多，查彼邦之銀行業，近頗趨于大規模的經營，故各月份之擴張者，常較新設者爲多，例如今年一月至六月間，其擴張者爲四千五百五十萬元，新設者爲二千七百四十五萬元，八月份擴張者爲四千七百五十萬元，新設者二千一百四十四萬元，九月份擴張者爲一千一百二十六萬元，新設者爲四百萬元，十月份擴張者爲一千三百萬元，新設者爲六百萬元，而其合併收買如農工•儲蓄等銀行之紛紛合併等，亦數數見之，就其現在之趨勢言，今日日本銀行業之經營，愈趨於大規模也，茲列十一月份日本企業之新設者及擴張者數如左、(單位日金千元)

	新設	擴張
銀行	一〇、二〇〇	三〇、〇六五
信託金融	七、三〇五	一四五
紡績	一、〇〇〇	二二、三五〇
電氣	六、二五〇	一二、三七五
礦業	八、八〇〇	
鐵道軌道	五、三〇〇	一一、九五〇
航運	一、二〇〇	二〇〇
保險	五、〇〇〇	一、〇〇〇
堆棧	一、〇〇〇	
製造工業	二三、九〇〇	一、一三〇
其他	三二、一四〇	四、〇〇五

湖杭細絲活動

▲價已漲至八十元左右……存貨甚少

與細絲市面，本年自絲市以來，除本地機用銷路外，洋莊殊少需求，近忽陡然活動，然已存貨無多，故每百兩價額竟至八十元左右，尚無貨可買，實爲從來所未有，來年育蠶家自必多做細絲，少賣繭子，蓋不但洋莊需求，即內地電力織綢廠明年所產已有三家，此外人工鐵機，亦多紛紛增設也，又杭州近日因銀根鬆動，各絲行細絲，日有活動，前已銷去二百餘包，而價公稱八十元，肥絲雖用門不動，然以細絲活動，其價較稍爲起色，各業戶均尚看好，又本綢機戶以綢價大跌，絲價仍然堅定，兩相比較不符，故出貨稀少，華絲葛出貨平常，絲市雖有活動，然並未大暢，銷價仍九十七元之數，其原因由於各廠家及各蠶戶因身本甚大，及此次市面呆滯之故，將來銀根一鬆，當可看好也、

日本將設中央市場

▲並將分辦公設市場

日本農商務省商務局近以對外貿易入超過甚，經濟界常呈不安，擬於東阪等市各設置一所中央市場，並推設二三所公設市場，凡生產者即可以其貨物，致諸中央市場，而消費者亦可在中央市場直接向生產者買進，共公設市場許販賣商人在其中買賣，此二種市場中所行之交易，均由政府派官吏監視之，並限制其價格，據彼邦農商務省當局之談話，謂中央市場及公設市場之設置，可得下列之效果，(一)省去若干居間商人，(二)平落物價，(三)遏止入超，(四)維持一般經濟界之安穩、

歐戰後之世界經濟

歐戰一役，世界經濟，突遭一極大之變化、若能彙誌其各種經濟現象之生滅變化，與夫各國經濟政策之變遷推移，略加研究，亦足以覘今後經濟界之新趨勢，近東洋經濟新報有『列國財政經濟史』之刊行，於歐戰以過之世界經濟，陳述尚詳，爰擇要稿譯如左，以資參攷

(一)戰爭期中之經濟

甲通貨之膨脹

歐戰開後，經濟界第一之特色，爲通貨之膨脹，而其膨脹之原因，則有二，如左、

(一)財政上之需要　歐戰一役，交戰各國約共耗戰費四千億元(日金下仿此)而此極大之戰費，殆無一國不仰賴於中央銀行之借款，例如法國當一九一四年七月三十一日，法蘭銀行所借於政府之款，存八千二百萬元，十月十五日即以戰費而驟增，至八億四千萬元，如英倫銀行對於英政府之戰事借款，雖爲各交戰國中央銀行政府借款之最少者，然自一九一四年七月二十九日至八月二十六日間，亦增加一億八千萬元，此種借款，當開戰之初，各交戰國雖有以第一次之戰事公債募集金償還其一部份者，但其後戰費日增，而公債之募集及進行遲緩之租稅加徵又不及待，各交戰國之政府，遂日益向中央銀行增借款項，而中央銀行爲暫救資金之不足計，不得不增發紙幣，中央銀行之紙幣額，於是乎大增，其紙幣發行限制額之擴張及兌現之停止，亦於以紛紛繼起焉，例如法國政府於一九一四年八月五日，爲使法蘭西銀行暢應其借款之要求計，以法律停止該行紙幣之兌現，並將其最高發行限制額，由六十八億法郎擴張至一百二十億法郎，其後且繼續擴張至四百二十億法郎，又如英倫銀行之紙幣，表面上雖不停兌，而政府已以禁金出口之方法，間接抑止其兌現，並使該行發行政府紙幣，其他各交戰國，其辦法雖不與英法盡同，要亦多以停兌，解除發行限制額等之方法，以促成紙幣流通額之增加，而此項流通紙幣，雖有時因政府之發行公債及征收租稅，略行收回，但常不旋踵而應政府之新借款以發生，故各交戰之紙幣流通額，莫不因政府財政上之需要而大增、紙幣之因政府財政上之需要而增加者，除政府之直接借欵外，尚有出於獎勵國民之應募公債者，蓋當各交戰國發行公債時，常慮國民之一時不易措置應募資金，囑銀行或其他金融機關多做公債押款及多做普通押欵者，而此種押欵之多做，亦足以增加銀行紙幣之流通額也，例如德國政府爲使國民之資產易於貨幣變化計，及使公債之募集易於竟事計，特設貸放金庫，又如美國政府，亦爲使自由公債及其他軍事公債易於募集起見，囑準備銀行，以低利多做此項公債之押欵，

(二)一般經濟上之需要　當歐戰初開時，交戰國之經濟界，突受重大之刺激，金融之周轉，頓失常度，市面多有因資金枯滯而發現恐慌者，政府當局爲救濟計，囑中央銀行多做貸放，以敏活市面之金融，故當歐戰初起時，各交戰國之中央銀行，多因救濟一般經濟界之資金的不足，而多做放欵，多發紙幣，例如法蘭西銀行當一九一四年八月一日前之一週間，其貼現之商業票據，由上週之六億三千二百萬增至十二億一千六百萬元，及戰亂初起時所發生之恐慌消滅後，中央銀行因救濟恐慌所增加之通貨，本可減少，但戰事中各交戰之經濟界，非續起恐慌，即大呈起色，其平靜而安穩者，極少，其恐慌者中央銀行固不得不再增加通貨以救濟之，其大吉起色者，彼中央銀行亦不得不循經濟發旺需資增加之原則，應一般製造工業及商業之借欵，故一九一四年秋季以後，各交戰國之經濟界，無時不在增需資金期中，而其通貨，亦殆無時不因此而膨脹、(未完)

美國徵收絲稅改章

▲出口絲商注意

美國進口絲稅，向在紐約徵收，今改在舊金山或西雅圖，已於十二月一日實行，故此後出口商往美之絲，提單上須註明在舊金山或西雅圖起貨，納稅後再得裝往紐約、

蘭溪洋價減縮

▲因銅元減少之故

蘭谿洋價，今年上春之際，因銅元充斥，每元自一千一百文起迭次增漲，至五月間，高到每元一千六百文，嗣後平穩，久無若何變動，近因市上銅元逐漸減少，每元兌價僅值一千五百六七十文，各業櫃市，幾至有找無收，暗中暗耗錢水，每洋一元須蝕三四十文之譜，前日由各業董在商會會議，改更洋價，計大洋一元作錢一千五百六十文，角洋每角一百三十六文，已一律實行矣、

鄂官錢局收買官票

鄂省錢價市面，自入冬以來，逐日看跌，影響所至，百業凋殘，雖經武漢兩商會提議維持，終以官票充斥，銀根奇緊，久無良好結果，其經過市況，已迭誌報端，乃昨得錢市消息，知官票之價，突由三錢九分九釐，提至四錢零三釐七毫半，銀洋每元則由一串七百五十文，跌至一串七百二十九文，晚盤叫莊，官票猶須看漲，有知其故者，謂此中原因，係因陽歷年關伊邇，鄂當局以軍政經費，需用浩繁，倘再任官票低落，勢必不可收拾，特仰官錢局提備現欵，收買官票，買回之票，即便移作開支，錢市方面，見官票銷出增多，故相率提高價格以目前論，不可謂非佳象，但恐不能持久耳、

鎭江商事片片錄

中華廠之停工　鎭江南馬路中華鈕扣廠，自去歲開辦以來，營業頗爲發達，前因內部股東意見不洽，曾經停頓，嗣經調處，始復開工，現各股東又意見橫生，發生爭執，昨日又停工，聞檢查帳目，尚有盈餘，今已決定照股分攤，絕不繼續開辦，當此提倡國貨之時，該廠又復辦有成效，乃以意見之爭執，竟致停辦，殊可惜也、

森牲園之推廣　鎭江回民宛仲平等，前在南門外渣澤車站後面，創辦一森牲園，近來辦理頗爲發達，搜羅名花，出售種子，已有一百餘種之多，並迭經農商部暨三棉業試驗場•江蘇王省長•江蘇實業廳•丹徒縣公署等處，獎給匾額，茲該公司爲推廣營業起見，又在西城外姚一灣設一辦事處，並於各處分設代派處，章程尚爲完善，前日刊發一種營業彙報，內中詳述一切，頗有特色云、

童子商店　鎭江十六齡童子茅以潤，前曾在正言報充當學生，該報停版後，復在義興祥洋貨布號學習商業，近因痛恨某國貨之暢銷，特辭去所有職業，聯絡同學四人，集資在魚巷口復裕錢莊舊址，創辦一童子商店，銷售各種國貨，藉以抵制某貨，聞陰歷年內，當可開幕云、

洋釐逐漸回鬆　鎭江商業因受水災影響，營業頗爲減色，洋釐亦因之逐漸回鬆，往年此時洋釐均係六錢八分左右，而今年則已鬆至六錢七分四五矣、

所員考試揭曉　鎭江雜糧交易所，前日在第九師範學校考試所員練習生，投考者共有三百餘人，現初試已經揭曉，所員錄取者爲張仲虎等四十人，練習生錄取者爲馬承宏等四十人，並定於十五日，在小營盤該事務所舉行覆試云、

皮貨業之發達　鎭江皮貨一業，今年因上海來貨頗多，進價亦較往年爲廉，故均放盤出售，營業因之頗爲發達，聞德泰隆•乾源祥•德興恒等三家，所進之貨，均係北口運來，頗受顧主歡迎，現三家仍各廉價出售，互爲競爭營業云、(師十四日)

日人發展青島信交企業

▲信託會社已在籌備中…取引所信託會社股多入日人手

日人自佔青島在該處發展企業甚力，茲聞該處現又有日人，開設信託會社，日前日本秋山民政長回青，該會社發起人等，曾晉謁一次，因請求立案之手續，不甚完備，當時即被駁回，聞將來加以修正，重行提出，必能邀准云，又青島取引所信託株式會社原係中日合辦，股數各半，權利亦復相等，嗣以股票市價超過票面價格二倍有奇，原有股票，相繼售出，遂致中國股數比較減少，故最近有人聲言，將來股東會時，或致發生別項問題云、

英國博覽會繼續舉行

英國實業博覽會，明年仍復舉行，該會創始於一九一五年，逐年發達，至今成爲世界著名之國家博覽會，初以無相當之會所，故經營頗爲困難，明年則大爲擴充，分設於倫敦白明，罕格蘭斯哥地方，亦將設立，惟紡織品則不陳列，該會於商業之發展，頗有關係，故貨之陳列者極多，而彙集於一室，以便買者省時，設備極爲週到，內有俱樂部•閱報室，且有專員與外商接洽，招待誠懇，凡貨之來源•價目•稅率•運輸•及世界上商業情形，靡不明白宣示，又有說明書分送，用七國文字，記載詳實，琳琅滿目，非僅記載出口人與各貨之名目已也、

上海銀行逃員緝獲

南通上海商業儲蓄分銀行行員王一清，因投機失敗，虧負甚巨，自知不了，乃捲欵巨萬潛逃無跡，當由軍警兩界，攝印相片，通電嚴緝，昨據漢口偵探來電，王一清在漢緝獲，刻已派人前往迎提，聞行政機關，擬先將該逃商，枷押通衢，示衆三日，再行按律訊辦，以資儆誡云、(杲十三日)

調查報告

日本棉紗之出口數

地點	上海	天津	烟台	青島	牛莊	大連	漢口	安東	其他中	西南華	香港	印度	呂宋	其他	各國	總數
十一月中旬	三六〇	一、六六七		三〇〇	三〇〇	一三〇	一〇〇			三〇〇		一、二二五	九三〇		二一〇	五、七六〇
十一月下旬	六〇〇	一、六九〇		一、九〇〇	三九〇	四〇〇						一、六七〇	七八〇		一〇〇	七、六九〇
十二月上旬	八〇〇	一、四八〇			二〇四	六〇〇						一、八〇〇	一、〇〇〇		一〇	七、〇〇〇

介紹新刊

銀行週報二二八號要目

銀行週報第二二八號現已出版，其要目爲上海金融，上海商情，各埠金融及商況，世界經濟週觀，從我國小銀行所通有之弊害上以觀察滬海實業銀行之倒閉，交換制度之發達(上)，銀行資本與公債，日本對外貿易之將來與中國(中)，日本公司簿記改良之商榷(下)，十年來日本銀行債之狀況(下)，銀行信匯改善之研究，英國紗布輸出之前途，民國十年上半期上海絲類輸出之概況，雜纂，經濟統計，茲承惠贈二冊，書此誌謝，藉資介紹、

市價一覽

本埠

金市

	兩
元月份標金上午開盤	三一九·〇〇
又	三一八·六〇
又	三一九·三〇
又	三一八·九〇
又	三一九·〇〇
又（先令揭曉）	三一八·五〇
又	三一八·一〇
又	三一八·九〇
又	三一七·八〇
又	三一八·二〇
又	三一八·一〇
又	三一九·九〇
又	三一九·六〇
又	三一九·八〇
又	三一九·二〇
又	三二〇·〇〇
又	三一九·八〇
午時收市	三一九·六〇
下午開市	[illegible]
又	[illegible]
又	[illegible]
午時收盤	[illegible]
又二月份	[illegible]
補水	[illegible]
又上午開盤	[illegible]
又下午收盤	[illegible]
赤金	[illegible]
又	[illegible]
銀樓同行飾金	[illegible]
又收進	[illegible]
銀樓首飾金	[illegible]
永豐餘首飾	[illegible]
永豐餘赤金	[illegible]
恆孚首飾	[illegible]
恆孚上足	[illegible]
恆孚收進	[illegible]
寶成首飾	[illegible]
寶成元字牌赤	[illegible]
又收淨	[illegible]
寶成首飾	[illegible]

米市

	元
廠機南帮	[illegible]
又　客尖	[illegible]
河下常帮	[illegible]
又　白元	[illegible]

雜糧

貨名	價
蘇同白	[illegible]
又 蘆尖	[illegible]
又 羊尖	[illegible]
又 南帮白	[illegible]
又 北市早稻	[illegible]
葛大雷	[illegible]
徐阿忠	[illegible]
王永根	[illegible]
丁祥生	[illegible]
丁德甫	[illegible]
平錫洲	[illegible]
丁紀林	[illegible]
許文祥	[illegible]
壽慶	[illegible]
林明	[illegible]
桂大	[illegible]
江南山	[illegible]
閔成記	[illegible]
恒昌德楊同	[illegible]

以上北市雜糧公會售價

棉紗

貨名	價
二十支電車	[illegible]
二十支寶	[illegible]
二十支五福	[illegible]
二十支採花	[illegible]
二十支牧羊	[illegible]
十六支如意	[illegible]
十六支人鐘	[illegible]
十六支雙花	[illegible]
十六支文明	[illegible]
十六支如意	[illegible]
十六支雙象	[illegible]
十六支紅團龍	[illegible]
十二支如意	[illegible]
十支公茂鹿	[illegible]
十支雙喜	[illegible]

絲市

買進洋行	牌名號份	絲經類	件數	價格
公安	吉雲堂	七里白絲	十包	九九〇·〇〇
又	雲堂	又	十包	九九〇·〇〇
公平	鶯盞頭號	綠嘉興絲	五包	九二五·〇〇
又	二號	又	十包	九一〇·〇〇
又	三號	又	五包	八九〇·〇〇

茶市

洋行	茶號	茶名	件數	價格	售出茶棧
怡和	恆茂泰	平水	二九六件	一八·二五	謙義
又	大有年	又	二三四件	一九·〇〇	又
又	蘭香	又	四六六件	二一·〇〇	又
惠利	快利	又	九七七件	一八·七五	又
天裕	吉字	又	三三三件	一八·七五	又
華茶公司	金粟香	又	一五四件	一九·七五	又
天保	馨香	珍眉	一〇八五件	一九·二五	又
謙昌	繁資	又	一六七件	四二·〇〇	永盛和
義昌	膠香	又	三二件	四六·〇〇	豐泰昌
同孚	美盛	又	一一六件	三三·〇〇	謙泰昌
八巴利	恒昌隆	又	四〇件	三三·〇〇	又
又	華香	又	四〇件	三三·〇〇	又
道華	益和祥	貢熙	五〇件	五一·〇〇	又
同孚	義香	秀眉	二九件	一〇·〇〇	又
又	笑春	又	一五件	九·[illegible]	又
又	碧雲香	又	三三件	九·[illegible]	又
又	萃新	又	二七件	七·五〇	又
又	廣生	又	一六件	八·〇〇	又
又	賡生祥	又	一六件	八·五〇	又

油豆市

貨名	成交數	現	價格	售出名
安倉生油	五十件	現貨	八·〇五	慎源
泊兒豆油	一百件	現貨	七·六五	順茂
大連豆油	六十五件	輸貨	八·七〇	裕學
船牛荳油	二百件	路貨	九·〇五	益昌記
牛莊青豆	十件	船		新記錫
又	二百九十石	沈裕成船	四·六八	春記
牛莊元荳	一百四十石	金鴻泰船	四·六八	茂祥昌
又	三百平石	金源盛船	四·六〇	益祥

以上市采藏堂上午售出之價

棉花

買進行名	花名	包數	價格	現貨
怡和廠	號陝西花	一千二百担	三三·〇〇	
又	太倉花	五百担	[illegible]	
又	本花	五百担	[illegible]	

商業統計

上海進出口貨表

國內出口(十二月一號)

洋貨　疋頭及金屬類

貨名	數
本色市布	三、〇二〇疋
本色粗布	一、六〇〇疋
本色斜紋	一、〇〇〇疋
本色標布	一、〇二〇疋
漂市布	[illegible]
漂標布	[illegible]
漂斜紋	[illegible]
染色斜紋	[illegible]
印花布	[illegible]
紅洋布	[illegible]
斜羽綢	[illegible]
麥西緞	[illegible]
羽綾	[illegible]
羽紗	[illegible]
素緞	[illegible]
尺六絨	[illegible]
帆布	[illegible]
棉織品	[illegible]
棉毛織品	[illegible]
純毛織品	[illegible]
有花絲織品	[illegible]
手帕	[illegible]
手巾	[illegible]
棉紗	[illegible]
鐵管	[illegible]
鐵圈	[illegible]
鐵板	[illegible]
砂紙	[illegible]
鐵絲	[illegible]
鐵釘	[illegible]
鐵條頭	[illegible]
鐵絲段	[illegible]
竹節鋼	[illegible]
器用鋼	[illegible]

雜貨類

貨名	數
石臘	[illegible]
鹹魚	[illegible]
水靛	[illegible]
白糖	[illegible]
赤糖	[illegible]
冰糖	[illegible]
海帶	[illegible]
檀香	[illegible]

國外進口(十一月十八號)

交易所市價表

證券物品
南洋煙草公司股、中易信託公司股、十二月期、本所股、廣州市交易所股、一月期、二月期　開盤　收盤 [illegible]

杭州金錢市
十二月十三日　華金、赤金、紋銀、洋厘、規元、甬匯、紹匯、蘇匯、滬匯、日拆、小洋、銅元 [illegible]

蘇州麵粉市
紅綠山鹿牌、紅綠兵船牌、綠旭日牌、紅綠砲車牌　無錫九豐、無錫茂新、通州復新、上海長豐 [illegible]

蘇州米市
頂秈、又次、秈次、白元、又次、黃次、又次　每石 [illegible]

外埠
蘇州錢市
龍洋、規元、英洋、小洋、銅元、拆息 [illegible]

煤油
美孚老虎牌、亞細亞、殼牌、美字等 每箱 [illegible]

麵粉
紅綠車牌、兵船、寶星、山鹿、砲車、麥根、雙馬、天字、飛艇 每包 [illegible]

中國棉花（通州標準）
十二月期、一月期、二月期　開盤　二盤　三盤　收盤 [illegible]

順手六支棉紗（雙馬標準）
十二月期、一月期、二月期、三月期、四月期、五月期 [illegible]

標金（條見九七八標準）
一月期、二月期 [illegible]

證券現期行情
四年六厘公債、五年六厘公債、七年長期公債、九年金融公債、十年六厘公債、十年七厘公債、元年六釐公債、中國銀行股、南洋煙草公司股、中華易信託公司股 [illegible]

中國證券
前市　後市　現期　[illegible]

麵粉
十二月份、一月份、二月份　標準開盤　收盤 [illegible]

華商證券第一市行情
現貨開盤、期貨開盤、現貨收盤、期貨收盤 [illegible]

第二市行情
[illegible]

中外股票（交易所）
前市行情、後市　日華紗廠股、和紗廠股、恰和紗廠股、東華紗廠股、上海麵粉交易所股、上海雜糧交易所股、本所股 [illegible]

夜市物券
證券交易所股、中國雜糧交易所股、標準交易所股 [illegible]

上海五金
前市現期行情　白鐵皮、馬口鐵、元釘、剪口鐵、馬腳鐵、生鐵、黃銅皮、青鉛 [illegible]

上海煤業
前市定期買賣　江白節塊、西中節塊、開灤二號、松浦節塊、林西節塊 [illegible]

浦東花業
前市行情　通崇海花、中國棉花、火機花衣、本所股 [illegible]

華商紗布
順手十六支棉紗前市定期行情、後市定期行情 [illegible]

中外貨幣
華商證券交易所前市行情 [illegible]

上海棉紗
順手十六支棉紗前市定期行情（雙馬標準）、後市 [illegible]

雜糧油豆餅
前市　平格大連黃豆、本廠豆油、大連輸船豆、標準油豆餅 [illegible]

中美證券
二號麵粉前市期貨標準綠兵船牌　香港中外股、南洋煙草股、中易信託股、商務印書館股 [illegible]

中國粉麩
紅車兵船、後市標準、本所股 [illegible]

外國股票
[illegible]

京綏鐵路行車時刻一覽表
豐台至豐鎮　豐鎮至豐台
豐台、西直門、南口、康莊、宣化、張家口、大同、豐鎮 [illegible]

專治眼部七十二症奇方
珍珠八寶光明眼藥
人之眼疾……赤爛翳障……日久怕羞明……眼痛……珍珠八寶光明眼藥……每瓶……元……郵費外埠……
三馬路上海大舞臺對面香港鍊雲藥房啟

京漢鐵路各大站行車時刻表
北京前門至漢口大智門：北京前門、長辛店、保定府、正定府、石家莊、順德府、彰德府、衛輝府、鄭州、許州、郾城、駐馬店、信陽州、漢口江岸、漢口大智門 [illegible]

漢口大智門至北京前門 [illegible]

京奉鐵路行車時刻表

北京天津間
北京正陽門、東便門、豐台、黃村、安定、萬莊、郎坊、落垡、張莊、楊村、北倉、天津總站、天津東站
第七次 北京至山海關尋常客車；第三次 北京至奉天郵務快車；第一次 北京至瀋口直達特別快車；第十七次 北京至天津客貨合車；第九次 北京至天津尋常客車；第五次 北京至天津快車；第十九次 北京至豐台混合列車；第一百零一次 北京至奉天直達特別快車 [illegible]

天津山海關間
天津東站、軍糧城、新河、塘沽、北塘、漢沽、蘆台、唐坊、胥各莊、唐山、開平、古冶、雷莊、石門、安山、後封台、昌黎、留守營、北戴河、南大寺、秦皇島、山海關
第二十七次 唐山至山海關客貨合車；第二十三次 天津至唐山混合列車；第十九次 唐山至山海關混合列車；第七次 北京至山海關尋常客車；第三次 北京至奉天郵務快車；第二十五次 天津至唐山混合列車；第八十一次 昌黎至山海關貨物列車；第六十七次 天津至塘沽貨物列車；第一百零一次 北京至奉天直達特別快車 [illegible]

山海關奉天間
山海關、萬家屯、前所、高嶺站、前衛、荒地、綏中縣、東新庄、沙後所、白廟子、興城、雙家清、連山、營盤、高橋、塔家屯、女兒河、錦縣、雙羊店、大凌河、石山站、羊圈子、溝幫子、趙家屯、青堆子、高山子、大虎山、唐家窩鋪、厲家窩鋪、饒陽河、白旗堡、柳河溝、新民、巨流河、興隆店、馬三家、皇姑屯、奉天南滿站、奉天總站
第一一一次 山海關至錦縣零貨合車；第一〇三次 山海關至奉天尋常客車；第一百〇一次 北京至奉天直達特別快車；第一二三次 錦縣至溝幫子客貨合車；第一二五次 溝幫子至皇姑屯客貨合車；第三次 北京至奉天特別快車；第一〇五次 山海關至奉天旅客列車 [illegible]

爲小孩之良友

請觀嬰孩自己藥片如何殺蛔蟲止肚痛以及治愈小兒尋常各症

倘若閣下之小兒一次試用嬰孩自己藥片閣下定必滿意且必須購備一瓶於家中以防不時之需因其藥性如此和平穩妥故也直隸順義縣佟丕武君來函云小女年六歲因飲食失調以致脾胃不健作瀉腹痛食後作痛尤甚及試服嬰孩自己藥片二日之後腸內積垢便清大便有序腹痛即止服至半瓶病根全除日漸肥胖小女改形換面入於肥美之羣者實貴局藥片之功也其餘半瓶又治愈余之未滿週歲之小男兒腹內蟲痛共連服十餘片蟲已大下霍然病除此時男女二小孩之重量比前三個月加至三分之一倍矣嬰孩自己藥片如貴處無從購買請直寄郵票大洋六角至上海四川路九十六號韋廉士醫生藥局原班郵奉一瓶可也

最著名之香烟

最著名之香烟

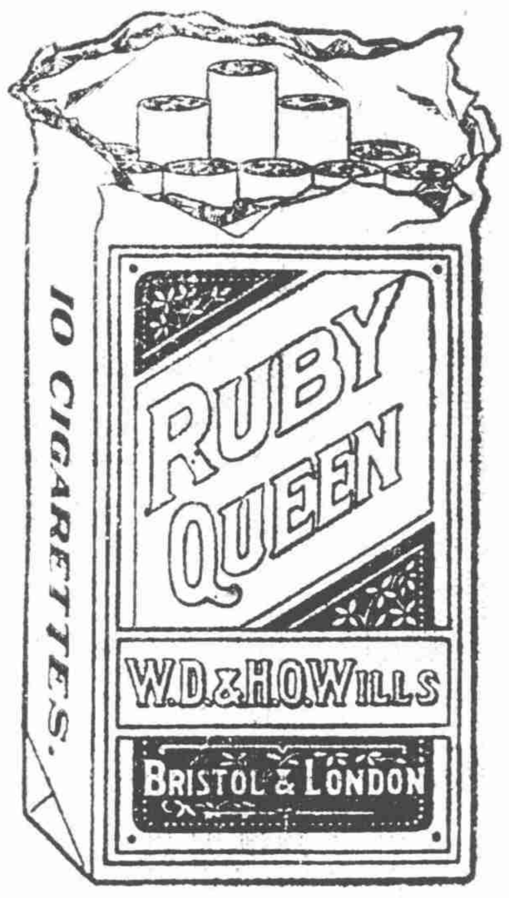

最著名之香烟

最著名之香烟

上海永泰和烟行總理

牙粉種類不一。惟含有藥物者。尤爲超絕。消毒藥水牙粉能殺菌消毒。預防牙患。除積垢。辟口臭。用後滿口爽快。注意衛生者。請速購用。

中國化學工業社製

價目

袋	每袋四十文
	每盒五十袋八角四分
罐	每罐二角
	每打一元六角八分 [illegible]

郵費

火車輪船已通之處	鐵匣約每盒二角
	紙袋約每打洋二角

經售處

各埠洋廣貨鋪。及大國貨公司。藥房。均有出售。如貴處一時無從購買。請匯款向本總公司函購。即當寄奉。備有經售簡章。函索即寄。無論城鄉村鎮各商號。或以個人名義。均所歡迎。

備有樣品函索即寄

總公司上海河南路四四四號
第二發行所上海廣東路六八號
電報掛號三二一〇

兜安氏馳名藥膏

面生小瘡最形垢穢況患者爲少女乎欲嬌容之完好如初惟有搽此膏

主治

頭面疹子 濕癬圈癬 內外痔瘡 遠年爛腳
花柳下疳 熱癤皮皰 一切瘡瘍 諸蟲咬傷

上海兜安氏西藥公司啓

本埠新聞

外商請辦海電局

上海英商會、前因汕頭中國電政未臻完善、商電時有延誤、業經本埠大東電報公司、向我國當道商辦海電局、嗣因條件未治、致未進行、茲徇各英商之請求、此事萬難再緩、決定仍由大東電報公司繼續向我國政府切實磋商、開辦汕頭海電局、增設滬廈水線、如我政府要索權利過奢、或有他種阻撓妨礙行爲、則環請駐京英使聯絡外交團力助進行、以期早日開辦云、

威廉博士昨日離滬

▲明年將來華…在京滬講演新聞學

萬國報界大會會長威廉博士、來華遊歷、道出申江、勾留三日、博士因事急須返美、不能久留、昨晨八時、博士乘坐日報公會所備汽車、由禮查飯店至招商局北棧碼頭、換乘金邦號郵船赴美、於八時三十分起碇放洋云、美國新聞學者威廉博士、連日在滬、備受中國報界歡迎、極爲愉快、昨日上午八時、已離滬返國、頗行語人、明年尚可來華一行、須在北京大學爲十數次之講演、更在南京東南大學上海約翰滬江南大學講演新聞學、其時期或亦在冬季云、

越界築路案交涉近訊

▲官紳公同履勘……繪圖劃明路綫

閘北東新民路來安里東首之越界築路一案、迭經局長許人俊呈報護軍使、並函請交涉署嚴重交涉、昨又由該局長飭工程處主任王彬彥、會同上海縣派委之姚欣之、暨閘北市經董錢貴三、寶山縣派委之沈守梅暨江灣鄉經董嚴蕬蓀、公同履勘、即將該處路線、先行規定、由王主任擔任繪圖、劃明與虬江路東新民路接通之路線、詳加簽証、分送上寶兩縣、以便會銜交涉云云、

全國商聯合會請辦市自治

▲市政警察歸商自辦

全國商會聯合會總事務所、爲請頒自治條例、昨呈內務部文云、呈爲錄事呈請事、竊本會本屆臨時大會、據湖北沙市總商會提出、擬將商團改辦警察案、及四川重慶總商會提出商埠市政應歸商人自辦案、大旨以警察及市政、在在與商業有關、應由商民自辦、以期發展、當經大會討論、併付審查、茲據報告、以自治制業奉明令公布、應先由會呈請政府頒布市自治施行日期、再行通函各商會、依法組織成立、則市政由地方管理一切、在市自治範圍之事、商民自有權主持、至商埠警察、現查該條例、並未列入自治範圍、應另案呈請政府、於修訂市自治制時、照立憲國家通例、將警察行政一併列入、或俟下屆國會開會時、向國會請願、以期貫澈原案之主張等語、經大會續議、決定此案先由本會呈請政府頒布市自治施行日期、從速舉辦成立、並由總事務所根據議案相機辦理、以資進行、一致通過、理合錄案呈請鈞部察核、迅予轉呈大總統公布市自治制施行日期、以期實行自治云云、

道路協會徵求會之進行

全國道路建設協會、現正在積極進行中、惟恐各隊中或尚有未知徵求辦法、特再致函各隊、以期迅速集事、函云、「致各隊長公函」敬啓者、本會二十七隊、自開幕以來、均能猛勇急進、成績卓著者、實居多數、間有未知徵求辦法、雖抱極端熱忱、恐難赴期奏効、競爭最後勝利、故特將年會曹君雪賡所組之吉林隊大概辦法、爲貴隊陳之、因青年會年年徵求最有經驗、而各科幹事均極奮勇、特設徵求辦事處、在隊中推出幹事數人、一辦文牘、一辦交際、一司催收、會費捐款、各負專責、並規定隊員每月每員至少以求得十分爲及格、該隊全體共有職員五十二人、若人人每月及格、則將來成績、必有可觀、故特通知貴隊、敬祈採擇酌辦、期得最後優勝、而樹本會強固基礎、以促全國道路之早成、國人共享無窮福利、是爲至盼云云、又吉林隊以本會定於月之二十一日晚八時、舉行第一次揭曉、聞各隊之繳進分數者、頗不乏人、進行異常迅捷、該隊同人決不甘瞠乎其後、因特函達各隊員、請其積極進行、徵得分數、務於本月十九日以前、儘數交下、以便彙交協會、同時揭曉云、

上海日報公會歡宴威廉博士攝影

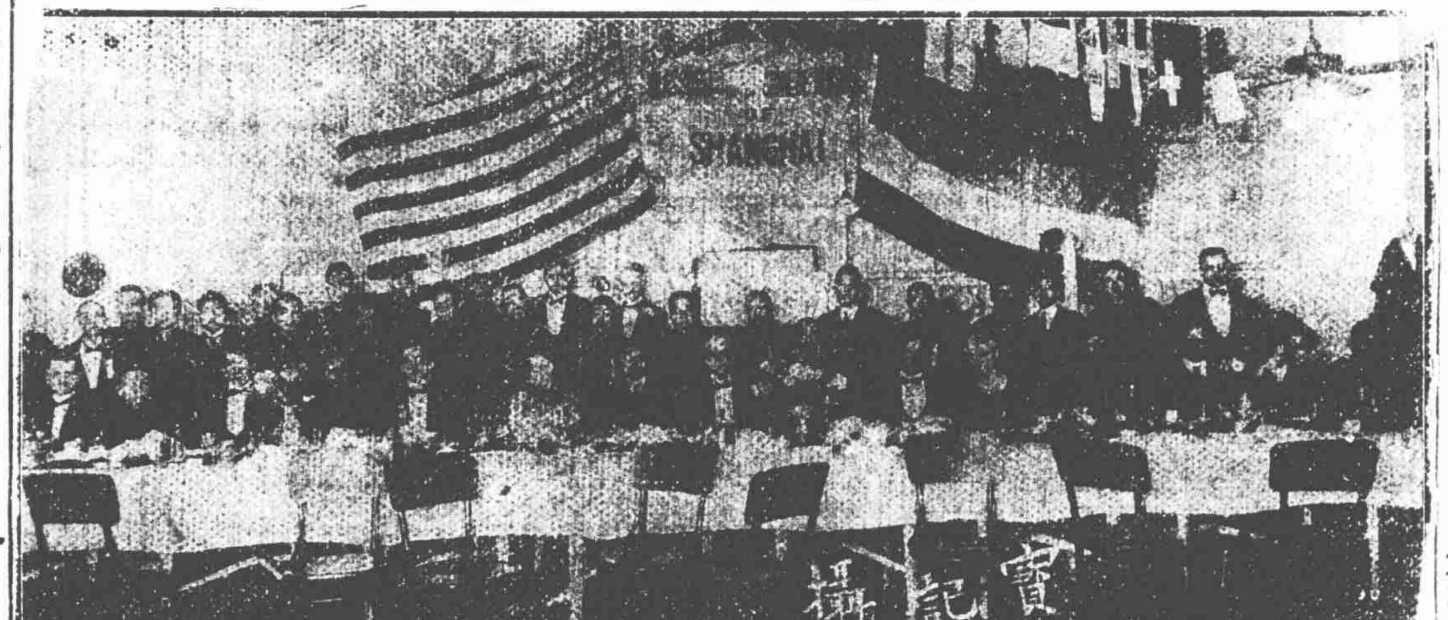

滬柘長途汽車之近訊

▲各車輛已經訂購 滬閔南柘長途汽車公司購地造橋等事、均已分別進行、因擬提早通車、是以購辦車輛一事、尤甚急要、故由該公司經理等、現向法商禮和洋行訂購客車貨車十餘輛、限期半年運滬、其價、客車每輛二千七百兩、貨車則二千七百五十兩、滾路機器亦已訂購定妥、均在明年四月間來滬云、▲請派警保護工作 滬閔南柘長途汽車公司、經理李英石等、以公司所測路線業已勘定、特派工程師周萬雄督同工人分赴各處開始動工、惟曹行塘灣等處民風強悍、此項工人下鄉工作、深恐無知愚民、藉端阻撓情事、特於昨日函請上海地方警察所轉飭該分所派警照料俾利進行云、

韓人宴請外交大會代表

▲謀中韓互助……保東亞和平

昨日（即十四日）韓國國務總理申睨觀君、在大東旅社宴請各省選代表、到者約六十餘人、宴席將畢、申居起立致詞、略謂今日之會、並無賓主之分、蒙諸君惠然降臨、兄弟不勝感激、竊吾儕皆處於痛苦之中、而痛苦中忽有今日之樂趣、歡忭奚如、前聞貴國國民外交大會主張公理、援助敝國、同人不敏、無任感謝、然此次華府會議、吾人經幾許奮鬥、其結果反產出四國協約、瓜分權利、而於貴國被迫所結之二十一條、更加一保證、是華會絕無希望、可見一斑矣、而吾人不能不預備最大之反響、以達最後之勝利、敢問吾人有此決心否乎、兄弟言止於此、望諸君有以教我、首由北京代表李治東云、韓國之獨立、非韓人自身之責任、乃人類共同之責任、韓人受日本之凌辱、亦人類共有之恥辱也、今貴國人士均抱挽救決心、其獨立之必能、不過時間之遲早耳、凡良心主張人類平等者、均有贊助之義務也、繼朱心芳邱醒旦汪劍農孫鏡亞林景澍黃宗漢蕭劍秋李大年周霽光等、均有沉痛發言、大意今承貴國招待、不勝抱歉、而貴國之不獨立、實東亞和平之障碍、恨吾國北京政府日以賣國爲能事、是吾國實際已亡、形勢未亡耳、希望中韓國民互相輔助、共同收造、以保全東亞之和平耳、繼喩育之君略云、今承大韓國務總理及諸志士盛意招待、鄙人有兩種感想、一爲因敝國國民外交大會、贊助貴國獨立、蒙諸君以宴會相招待、是爲吾人所感激、一爲中國內政不修、外交日追、自顧不暇、猶空言援助貴國、是吾人之慚愧、至於太平洋會議完全是分贓之會議、並非主張公理之會議也、希望中韓同志極力互助、銳意振作、否自此會議所得之結果也、復有韓人濮精一君云、蒙請君惠臨、無任榮幸、吾儕受亡國之痛苦、貴國有輔助之義務、太平洋會議絕無希望、已如諸君所云、所望者、中韓國民要切實研究、如何能保全中韓領土、如何能保東亞永久和平、不僅空發一番宣言、即可以了事也、務宜妥商善後方法、才能達最後之目的、末由熊本旭君云、吾人空談之病、誠如濮君所云、所望在座諸君、務除此種惡習、以達吾人自救之勝利、後復由申君致謝詞、時已鐘鳴四下、遂撮影而散、

反對加租聲中之各面觀

▲新康里 該里房客聯合會、前經公廨提出辦法四條、其二三兩條、尚請稍事變更、因第二條、對於兩樓兩底自明正起、加租六元、店舖加三元、第三條、自明年陰歷四月起、兩樓兩底、再加六元、店舖再加三元、該會以爲明正已經加租、至四月又須增加、民力實難負擔、情願於第二條內、改爲自正月起、兩樓兩底、加洋八元、新開路店舖、加洋四元、以爲免去四月再加之苦、已具函請求公廨格外成全、轉爲勸諭新康大班、俯從衆意云、又聞該會理事長李傳畊、昨日提出辭職、致該聯合會原函大致謂日來調解之法、稍見端倪、當此結束之際、祇以病腦精神、難乎爲濟、用特具函辭職、務祈另舉賢能云云、▲品吉里 老西門內品吉里、共有住房六十餘幢、係金姓建造、初租賃每幢租金九元、去年四月加租一元、今年金姓將該處房屋賣與席姓、月前席姓又要每幢加洋二元、以致各房客羣起反對、於是各該租戶聯合公舉舒文雄等數人爲代表、致函該房主席姓、請求俯念時艱、收回成命、詎該房主預於九十十一三個月不收租金、而各該房客將租洋送交房主、竟拒不收受、已在地方審判廳控該房客代表舒文雄欠租、現各該房客羣抱不平、決定一面依法聲明異議、一面呈請護軍使暨上海縣公署請爲維護云、▲寶隆里 西門內寶隆里、亦因增加房租、由各房客致函房主、要求收回加租通告等情、已誌前報、茲得房主函復、大致以該處地價昂貴、租金不肯讓步、現各房客聯合會、公舉代表四人、繼續函求房主暫免加租、如再不達目的、維有具呈當道解決云、▲長安路 閘北長安路房客交誼會、爲智和里信益里加租問題、昨晚召集兩里代表二百餘人、開會討論、議決先向房主請求、以期和平解決、當場選出陳文亮君等十人爲全體代表、務須達到目的爲止、羣情激昂、態度十分堅決云、

反對展期附振之堅決

▲各業一致拒絕……商會左右爲難

展期附加振捐一事、滬上各業商同意反對、並否認稅所記賬、會經上海縣沈知事會同命稅所長及華洋義振會會長馮夢華在署特開會議、與南北市兩商會會長等磋商、迄未解決、茲聞稅所方面、徵收稅款、已經旬餘、各業認商與沙船號商、一致反對、誓不承認、均抱定全國商會聯合會上海事務所之議決案、商會會長對於是案、恐與議案有所抵觸、勢難居間調解、而沈知事查核蘇省征收附加稅全年計共需六十萬、稅所帶征此項稅款、已有多日、擬待各業認商贊成後、即將稅所所收附加項下之款、全數解交商會、然後由商會併數轉送華洋義振會、以便實行支配、藉濟災黎而全信用、且所以釋商民之疑惑、惟據商會方面、因此舉不免左右爲難、各埠商會、時來探詢解決消息、而各業商、決不承認、誓皆堅持到底、並有情甘撤業之舉動云、

關巡毆斃船夥案之集議

蘇州河下新閘橋堍所泊常帮羅子峰米船船伙曹阿根、前日因買遭水巡捕房西捕泮迪定兇毆斃命、業經地方檢察廳相驗、委保折斷肋骨致命身死一案、現曹阿根之弟曹阿和、及屍妻等亦於昨日到滬、經售米客周夢熊亦已來申、因此事關係外交、應候華官廳交涉、將該行兇西捕懲辦、但常帮各米船船伙咸懷恐懼、故南市浦江亦爲水巡捕房管轄、人人有自危之虞、昨日下午在洪升碼頭船帮茶會集議之後、要求客人由常帮公所出場、妥籌善後之法、一面懇請行家援助、務宿斃兇之目的而雪死者之沉冤云、

土布免稅之財政部復電

▲自十一年一月起照章徵收

全國商會聯合會事務所、於昨日接到財政部關於土布免稅展期復電云、儉電悉、淮江蘇督軍省長電、土布免稅、歲入減收、庫款支絀、請自十一年一月、照章徵收等因、除分電各廳關照辦外、特復、財政部元、

生絲檢查所約下月開幕

上海生絲檢查所組織完備、預備訂期開幕、茲悉該所美總理陶迪君、近因有事、須與駐京美公使克君接洽、特於前日由滬乘滬甯路早快車赴甯、轉車晉京、約有二星期勾留、至該所尚有美技師客奈斯業已由美啓行、准月內抵滬、是以該所開幕之期、約在出月望日前後云、

日人紗廠事業之擴張

▲添創裕豐新紗廠……基地百三十畝

日本紗商於本年起、注意移滬經營、頗懷熱忱、業在楊樹浦、周家嘴、平涼路一帶、覓定廠地、動工興築之紗廠、如日華紗廠、（平涼路）東華紗廠、（華德路）大康紗廠（周家嘴）三處外、現又添創一裕豐新紗廠、亦在周家嘴西飯店對過、即電燈公司東側、前臨楊樹浦路、後靠黃浦、水陸交通便利之寬暢基地百三十餘畝、購爲廠基、該廠資本甚厚、爲備日幣二千五百萬、預設紗錠二十萬枝、營業發展、尚擬增加錠額、已設事務所於四川路三井洋行樓上辦公、現工程師勘得廠基、並無餘地可築工人住房、故另在麵粉廠前、勘覓空地一大方、預備購作建造工房之用、故該處地價、日見昂貴、每畝須銀二千兩之譜、查去年所購地畝、大都由華人地販轉售於日商地產公司、係過戶轉契、併成總數後始由廠給款購買、以免煩瑣、惟近來日商往來該處已熟、以致與鄉人直接購買、成交亦已不少、且有日商掮客、翻於彼處地畝、爲本國商人注意與市目的之地、故改營地皮掮客、已有二三十人之多、均與華地販聯絡、專營該處一帶事務、致每月中轉換日道契、必有數起、昨日本掮客又在塘山路、沿馬路中段成建廠基地十餘畝、由某日商買進、預備創設顏料工廠之需、預備自造顏料、染色絲紗等品、以資營業、據稱日商欲在該處購買十餘畝二三十畝廠基者甚多、惟一時苦無相當地畝可購云、

英報論英國在華勢力之前途

▲大戰後之新勢力應改變在華英人之地位……英人應於『守舊』『進步』兩者加以選擇……英商聯會之敎育計畫……擴張英人勢力之旁及方法、英國極應負贊助之重大責任、

世界新聞社譯字林報云、華盛頓會議之成績如何、姑不論中國問題、因此受廣大之宣傳、而在華英僑、必漸受其影響、則無疑義、中國問題之受宣傳、原爲若干勢力所促成、即華盛頓會議、亦爲此等勢力之產兒、爲問此等勢力爲何、則太多太複雜、不能以一語括盡、要其源起、即在最近之大戰、當時普魯士主義所擁護之一切信仰、均遭失敗、世界之潛勢力、遂爲之一變、今若謂此項失敗、已成永久、則爲違反歷史之教訓、且失敗必生反動、此種反動、或正足以打消華盛頓會議所嚮向之目的、但華會之結果、要足以產出不少較小之良好成績耳、此等較小良好成績之一、就中國方面而言、殆爲發生一種傾向、使外人在中國之生活、適合於目下在他處之支配生活之觀念、即如在印度及埃及兩國、支配生活之觀念、業已大變、故今後在華之英人勢力、將得何種性質、不容不慎重考慮之、此等性質、殆可大別爲二類、一爲本國（英國）政府所給予者、一爲吾人自己所給予者、本篇所論、則爲後者、吾人將來對於兩種名詞所包涵之情形、不可不爲明決之選擇、一名詞爲守舊、一名詞爲進步、守舊云者、其意爲不肯服從時代精神、不肯將南京條約所造成之結構加以改變、置此約訂結以來經濟上智識上道德上一切更變於不顧、死反對包涵此等更變之中國人、進步云者、意爲願聽改紘更張之提議、願受善言、於可能之範圍中、贊助中國達到成功之途、近頃發表之在華英商會聯合會議之報告、若可視爲憑證、則在華英人自身造成之在華勢力、已有進步之傾向、會議主席馬凱君云、『本會擁護機會均等、開放門戶、及中國和平與良政府之主義、』又聯合會委員會主席開耐德君云、『余敢言吾人皆中國人民之摯友、余信余此言不誤解本會議之精神、吾人不欲得於華人不公道之權利、吾人不願助與華人利益不符之計畫、』會議舉時、涌過一種關於敎育之報告、乃確有進步之影響者、關於英人從前在中國之努力、有三端可述如左、（一）在革新中國之工作中、英人所爲之敎育工作、遠不逮於其他工作、（二）因英國勢力祗限於商務及金融之狹隘範圍、（三）此次限制、於英國及中國皆不利、不利於英者、因英人在華努力之報酬因而縮小、不利於中國者、因英國教育自有某種品性爲他種教育所無也、或謂英人得有商業機會、即爲相當之報酬、不知今之爭點、非重大遠過於商業機會、英國不但爲一強國、且爲一大帝國之中心、其所基之政治歷史、爲世界每一自由國家所模仿、今中國目光漸傾向外國思想、

商會聯合會議既通過此報告、即募集銀九萬五千兩、作爲實行此報告之基金、又組織一委員會着手進行、此足見在華重要英商、已確知此等事實之重要、委員會與倫敦敎會之重記斯巴漢君協力辦理、所有敎育華人之高小學校約十五所、其中五所乃倫敦敎會負責者、委員會之職務有二、（一）改良此等學校之地位、使工作效能增加、（二）補償各英國醫學敎會之金錢損失、此等敎會在中國之革新事業上、關係極大、今就第一端論之、據報告所載、此等學堂成績甚佳、但苦之款、故校舍及設備、均不足用、尤以科學儀器爲甚、尤缺之英人職員、再則除高等小學外、缺之再高之學校或學額、致中國學生無從升級、此外尚有大學問題、香港大學爲在中國近處之唯一英國大學、每一學生年須學費一千元之譜、如派往英倫入大學肄業、則年須五千圓、倘中國應付拳亂賠款之餘數、（計九百萬金磅有奇）一概退還、則上述三層之經濟上困難、可以同時解決、英國政府近已派朱爾典爵士及愛迪思爵士等組織一委員會研究此事、目下則僅能應付高等小學問題、此等學校除基本需要外、常年經費計共須十二萬三千九百元、至於第二端、即賠償英敎會戰時因匯價高昂等原因而受之損失、則至少須十八萬四千六百十九元、此雖非少數、然以英國在華勢力之前途而論、此款自當設法募集、今查捐冊、各英商行家捐者尚少、有捐一百元者、有認二萬元分四年攤交者、深望尚有行家或個人踴躍捐輸、以襄此盛舉、委員會所擬分配款項之大綱如左（一）以總數內百分之八十給與各敎會、立即全部交付、以資彌補損失、（二）給與百分之二十給與各醫學校、（三）給與學堂之款、須分年攤付、俾各校至少保有相當之敎職員、否則經費不定、自難望人之樂就、（四）關於此等補助金、尚有一種原則、即以前敎會或其他方面之捐款、仍可自由收受、並不相蒙、以上爲商會聯合會議之敎育政策之大概、吾知一般商人必認爲可以實行、一則此計畫並不過分誇張、二則仍留有繼續進行之餘地、總之是種計畫、可伸可縮、大之賠償之歸還、小之最少之捐項、皆可加以補助、使之進行、而又與中國教育委員會之計畫不背、此會之諸旨、開在聯合全國、施行有統系的教育制度、而仍留國民企圖教育之餘地、英商會聯合會之計畫、其精神與設施、既皆爲進步的、果能辦理成功、將使英國在華之敎育勢力、與其商業及金融之實力、立於同等地位、且足使商業金融勢力、應時勢之需要、而益加增高也、

小販家焚斃人命之續訊

▲清眞董事會……北城商業聯合會……均代鳴不平

▲清眞會致本報函 閱貴報本埠新聞欄內、『救火警有小販家失愼焚斃子女一節』、茲將敝會呈上警察廳長一函、原稿附請察閱、即可見其眞相、務希垂念焚斃三口之慘、代爲刊登本埠新聞欄內、非特作辟謬觀也、『附致警察廳函』敬啓者、敝會據教民張榮發、向居治下紫金路四十七號門牌、本月十二日夜一時後、鄰右二房東錢姓老嫗、不知如何不戒於火、張姓與錢姓臥室、僅隔一蘆席、張榮發與其婦臥在樓下、其子茂春現年十八歲、茂華現年十一歲、女阿毛現年九歲、皆臥在樓角之上、當起火時、張榮發聞警倉卒開門喊救、而裏衣未及着、適崗警在門首、即將張榮發拘住、張云有兒女在內、急須救出、該警置之不理、硬將張榮發扭送到區、致張茂春張茂華與張阿毛同葬火窟、悽慘萬狀、查救火章程、雖有懲罰火首之例、而救人與拘獲火首孰爲輕重、該警豈有不知、況火首實爲鄰右錢姓老嫗、並非張榮發、該警不問情由、竟肇此慘禍、內恭不講人道、實與尋常失職不同、爲此縷述慘狀、陳請廳長查明、崗警應如何嚴加懲辦之處、出自鈞裁、鵠候核示、此上淞滬警察廳廳長徐、清眞董事會會董金彭庚、蔣煇、哈馬桐謹啓、▲北城聯合會致淞滬警察廳函 敬啓者、昨夜（十四）二句鐘時、治下老北門內紫金路忽遭火警、熄後該處近隣紛紛譁議、並來敝會報告、云有住居該處向爲小本營生之南京人名張武珊者、開門警喊、該段之駐崗警士、立即上前將其扭解赴署、該張武珊及其妻惶急萬狀、叩頭告云、家中子女三人、睡在擱樓、尚未喚醒、是以急欲往內以救三人、豈意該警士堅執不允、硬行扭去、事後三人竟致全遭焚斃、言之傷心、聞之慘然、緣是該處隣居、僉云、三人之斃、皆由該警一味持蠻、不重人道所致、衆意洶洶、憤忿難平、竊思地方之立崗警者、乃圖保護居民、今據衆居民之言、而乃反受崗警之禍矣、在該警士以爲緊急行爲、職責所繫、似疑或有縱火等情、故行扭解、彼之求告者、尚恐出於僞托、然則既至極口稱有三人性命之語、事關重大、豈可全置不顧、即使防僞亦當押同入屋、查明果有三人與否、有則可以帮同救護出險、庶不失崗警之職務、倘果屬僞、然後嚴拘亦未爲遲、而乃忿睢暴戾、輕重倒置、足見該警之圖功心切、而將人之生命等於鴻毛、該警之心理尚有絲毫天良人道哉、彼張武珊之一家夫婦兒女共祗五口、今被該崗警貪功之誤、致命共十八歲之長子、十一歲之次子、九歲之女兒、全數焚斃殆盡、僅存此年將半百之夫婦二老、情何能堪、設身處地、當有不慘痛欲絕耶、想吾廳長仁慈爲懷、痌瘝在抱、聞悉其情、當爲惻然於中、而亦決不爲該警恕也、用特具函奉達、務請查明是夜該處之站崗警士、從嚴懲治、以儆玩視民命、藉平衆怒、則戴德於無旣矣云云、

歸國留法學生團消息

▲李登輝維持之熱忱 歸國留法學生團、因窮無所歸、前已由交涉署允予維持留滬、俾設法謀事或回里、惟該學生求學心切、尚擬在滬入相當學校求學、茲聞該團以復旦大學校長李登輝、前曾蒙允助、故連日派代表赴該大學接洽、惟以李君病尚未痊、數次均由陳定謨接待、至前日該團代表陳毅始得親晤李君、當即詳述希望數條、（一）希望各界維持短期生活、（二）希望各界組織具體的籌款機關、（三）希望各校免收學費、並允即可入校、（四）有必歸之勢、尤希望政府設法開一『工讀院』、作勤工儉學生問題之根本解決、李君對於此數條、均視爲極其重要、願將於本週內開救濟勤工儉學生委員會、商一切、並囑該團代表、速作一詳細計畫書、於十五日交去云云、當時陳君又謂、同人等抵滬以來、爲生活問題所迫、現在交涉署雖允兩週間之維持、但此兩週、迅將滿期、不能歸家之同學、異常恐慌、所望於先生者尤切、再敝團在滬將二十日、頗引起外界之誤會、以爲此等青年不入學校、又不願歸、實以上海足可留戀、其實同學中之能歸家者、早已陸續歸家、現在上海者、實不能歸、不能歸之苦處、不得不望先生設法、李先生又謂、關於經濟問題、如省港均有希望時、入校後即由該校去函催促、亦爲極便、又囑將各生程度志願種種詳細造表送來、以便分別介紹入校、至有程度不足者、可入補習班、臨時生活問題、亦當勉力籌集云云、▲第二次呼籲之悲切 我們第二次回來、大家都曉得我們是反對借款被迫回來的、從良心上的觀察、算是爲中華民國犧牲個人利害、這個時候我們已經到了末路、國人能表同情與否、本不敢必、但是以他們第一次回國同學現狀看來、急公好義的邦人、正是我們在血淚模糊中所應當呼籲的、現在我們一天危險一天、棧房已過九天、店主人再三催問、不肯姑容、我們已向外交公署交涉、尚未妥當、我們本是窮苦的青年、又是被迫的學生、離家尚在數千里外、孤身海上、舉目無親、生之則生、死之則死、完全處於被動的地位、還想甚麼格外的要求呢、但我們總望國人本一體同仁之至意、極力加以扶助、這就是我們最希望而且最感激不盡的、江璘等六人叩、（上海旅館）

印花大檢查之昨訊

冬季印花稅大檢查、昨日午後仍由溫楊二稽查員會同一區警署中巡官、督帶長警在楊家渡大碼頭等處商店按戶舉行、計查出天和昇襪店帳簿一本、恒源泰蘇袋店一本、安裕皮箱店一本、順源飯店二本、裕與皮鞋店一本、永泰皮鞋店一本、德泰和帽店摺子二個、萬太蘇袋店摺子一個、均因違法、一併帶回該署存候照章飭傳各該店主到來呈繳罰金、然後分別領回簿摺、依法補貼足數、

贛同鄉爲徐生林訴寃

昨日江西旅滬同鄉會開緊急會議、主席提議、有工界黃國文君、報告同鄉徐生林係豐城人、向在西鴨綠路、開設同和泰板箱店、忽有流氓汪黎卿、經過門前、因細故與學徒口角、意圖敲詐、嗾聚同黨糾衆持械尋釁、店主徐生林、見勢凶惡、出面排解、竟不由分說、當被汪黎卿刀傷數處、性命堪虞、該兇手幸被捕房拿獲、解送公堂、受傷人比送醫院、茲由其家屬懇本會伸訴寃屈、特請公決、僉謂徐生林平日本分、衆所共知、居租界中、無端被人刀戮、若不申理、豈不人人自危、當議決致函公共公廨、請其嚴懲凶手、並速緝帮兇歸案究辦、以安善良、而儆刁風云、

交署續請英領查禁交所

江蘇交涉公署、續請查禁租界違法設立之各交易所、曾致法總領事一函、已登報端、昨日復致領袖英總領事一函、原文如下、逕啓者、案查本埠違法設立之各交易所、迭奉外交農商部、暨督軍省長令飭查禁、均經函請貴領袖總領事、轉飭嚴行禁止、嗣准復函、以工部局未便強施禁阻、又經呈奉部省、指令仍應轉函查禁各在案、數月以來、因工部局未加禁阻、以致紛紛設立、指不勝屈、現在報載各交易所、股票日跌、因此投機失敗者、或虧累潛逃、或情急自盡、時有所聞、雖報紙所載、未必盡確、然因此擾亂金融、引起市面恐慌、已爲不可掩之事實、查交易所本係一種特許營業、非普通營業可比、此亦中外所同、乃工部局視爲普通營業、取不干涉主義、解釋似有錯誤、以致發起此等交易所者、各便私圖、既不遵照農商部所定法規辦理、亦不受何種法律之制裁、專以買空賣空、及買賣本所股票爲事、並無眞正交易可言、情同賭博、無異設阱陷人、若長此以往、不再嚴禁、將來爲害愈大、相應以最誠懇之意、再行函達貴領袖總領事、請煩查照、務望速飭工部局、將未經奉部核准註冊之各交易所、嚴行查禁、以維商市、並盼見復、爲荷、

白德斐演講世界農業

▲在上海商科大學

昨日(十四)下午上海商科大學、請英美教育攷察團團員美國康州州立農業大學校長白德斐博士演講、由郭秉文校長主席、劉樹梅教授口譯、講題爲『世界農業』講辭大旨如下、農業已成一重要之世界問題、實際上且有一農業之國際聯盟存在、夫農田與商業之密切關係、久爲世所公認、土壤供給人之衣食及居住之一部、故農業不但應人生簡單的需、求亦供工商業流通之原料、在現代情形下農產物不興、工商業無自而振、但從前農業、僅爲國家的問題、自歐戰期內食料支配後、乃成爲一世界問題、而美國霍佛氏糧食管理政策之成功、實一大助力、二十年前加省有呂賓者、已着手發刊世界各國農產之消息、一九〇五年、在羅馬成立一國際農業協會、大戰時、該會會員已五十國、國際聯盟成立後、該會已成國際農業上一交換意見公布事實之機關矣、在美國則另有一世界農業會、鼓吹農業上國際協助的事業、會員已達三千人、代表之國家有二十五國、中國亦已設分會、金陵大學之白克氏(G.L.Buck)即其在華之總書記云、

縣署又催解勸募之振款

上海縣公署、昨致本邑各紳董公函云、敬啓者、奉江蘇賑務處督辦迭次來電、以本省水災、現値隆冬、災民待哺嗷嗷、所有各縣勸募欵項、立待應用、務須從速滙解等因、查此案前經敝署函請分投勸募、並函催速解在案、迄未見復、現在經募各處復到者、已居多數、惟貴處尚未復到、茲奉電催、用再專函奉達、務希諸大善士查照、將前經勸募欵項、儘本月二十日以前解縣、以便彙解以惠災黎、是所至盼、並請連同捐册一併附還爲荷云云、

扣留華丙輪之函請交涉

北京海軍部駐滬租船監督處所管之華丙輪船、由本埠某公司轉租與香港中華航業公司、行駛外洋、昨日(十三號)租船監督接得該公司總經理歐陽諳誦來電、略謂敝公司之華丙輪船、於七月二十八日由南美回港、擬即日仍往該處、詎知香港華民政務司、前以某公司運載華工開赴墨西哥古巴等處、該輪停泊後、被扣月餘、不准登岸、據云從前中國政府亦有禁載華工出洋明文、此次該輪裝載華工、亦被扣留、故特專電、請爲設法交涉、俾免久停損失云云、

新勤紗廠機器到滬

南通實業大家張謇、集合巨大資本在該處創辦新勤紗廠、業已佈置就緒、曾經派員來滬、在美國駐滬某洋行定購機器、以及一切應用物件、並呈請北京財政部准予免稅等情、茲奉部令照准在案、聞此項機件現由美國運抵上海後、當即電知該廠、請即派員來滬點收物件、該廠接電後已派辦事員邱某來滬、將各項物件檢點無誤、即行裝在江輪外、一面報明常關於昨日運往南通云、

絲綢加徵省道捐之反對

江浙皖絲綢總公所沈聯芳總理、近以浙省開築省道、經費無着、浙財廳提議加征絲綢等捐一二成一案、查近年來絲業不振、達於極點、何能再加負擔、特於日昨快郵代電、呈請浙財廳免予實行、並函浙省議會請求提議此案時、予以否決、以恤商艱云、

名畫家之巴黎賽會談

▲日本擬賽作品之預備

頃據本埠名畫家某君報告、明年法國巴黎開展覽大會、美術一門、然當注重、昨聞本埠日人報載消息、航行強歐間日船三島丸明年正月十五日、由日來滬、內裝明年四月間、法國所開巴黎展覽會之日本出品、計一百五十八日人現決定赴賽之畫、爲日本派畫中福田平八郎之鯉與矢澤弦月之『室生之夕葉』、西洋派畫中爲岸田劉生之『童女像』、熊岡美彥之『抱的小兒』、雕刻爲內藤伸『獅子』、進二之『森氏之像』、山崎朝雲之『行者』、參考品借得帝室御物有名之花鳥三十二幅、東宮御物爲山野小蘋傑作之大幅山水、及前田侯爵、紛賀侯爵之屏風、博物館與美術學校繪畫十件、工藝品五件、現代品日本派畫五十件、西洋派畫五十件、工藝品五十件、外參考品一百五十件云云、我國美術漸有進步、甚希望晨光美術會天馬會、及各美術大家有赴賽之品也、

姦婦謀斃姦夫之驗訊

▲據供因姦夫將謀害親夫

滬城新北門廣來弄三星里廿六號門牌、爲古玩業之鄒柏川、家有餘屋、轉租與孫瑞堂及婦人張嚴氏等同居、於舊歷本月初三日、始遷入內、不料前晚二時許、鄒從睡夢中、聞有喊叫救命聲、急披衣下樓察看、見張嚴氏房中人極衆多、立命該氏開門不允、遂報告崗警到來、將該氏並該氏之弟嚴順發及華金祥等、一併拘獲、往查孫瑞堂則殭臥床上、早被若輩謀斃、該警即將各人押送一區二分署、一面知照尸屬、並令三舖地甲投報檢察廳請爲相驗、昨午後三時許、該廳委派張檢察官沈檢驗吏等、前往相驗、既抵尸場、該警署遂將該氏等三名口、解場候示、當據尸兄孫桂堂、尸弟孫明生等、投案訴稱、川沙黃家港人、民人等弟兄二人、向在治下裏日暉橋種園地度日、我弟孫瑞堂係爲成衣匠、家中還有妻室、生有二女一子、子在滬上爲皮鞋生理、此次瑞堂不知如何、遭該氏等謀死、請求伸雪、尸子孫洪元供年十三歲、現在永安街唐金記皮鞋店習業、死者是我父親、今年三十五歲、昨晚不知因何被該氏等謀斃、求究、張檢察官即命孫桂堂等暫退、飭提該氏研詰、據供廿八歲、無錫人、丈夫張正福、現在治下裏關橋開設成衣店、用孫瑞堂爲夥、今年四月中瑞堂一再向我勾引、因此成姦、至本月初三日、因戀奸情熱、唆使偕逃、借在三星里鄒柏川家餘屋同居是實、張君問曰、爾因何將孫瑞堂謀害、答稱連日孫瑞堂在家聲言、欲定期將我丈夫置之死地、因此情急、故以先下手爲強、由氏主張往合我弟等於昨晚到來帮助、將瑞堂弄死、以絕後患、當動手時由氏獨自行兇、與他人不涉、張君問曰、爾用何物謀害、答稱用蔴繩勒斃、質之嚴順發華金祥、供多推諉、不認帮助、鄒柏川亦投案伸訴、嗚警獲兇各情、張君飭吏驗得已死孫瑞堂頸項四周有指甲痕迹、咽喉間委係被勒致命而死、塡明尸格、諭令尸屬自行棺殮、勒繩帶回存儲、張嚴氏嚴順發華金祥等仍交該管警署移送本檢廳歸案訊辦、張君驗畢、即返廳稟復、

第六旅一二團之校閱

陸軍混成第六旅第一團第三營營長馬貞元、督兵奉令駐防楓涇、茲屆旅部舉行校閱之期、前日何軍使督帶旅部參謀長何振羽、副官長張宗耀、正軍需官杜有齡、軍醫官陳玉如等、乘坐火車至楓涇檢查、當由馬營長延入、旋即操演步槍教練、及射擊打靶、尙稱嫻熟、並試考學課問答、而各士兵均能明晰、軍紀亦甚整齊、至於收藏軍械子彈暨軍衣庫房、查無不合之處、對於衛生、皆能講究、查竣後、即於是晚乘車返滬云、

現駐閘北之混成第六旅二團第二營營長張廷棟具呈旅司令部、請爲親臨校閱軍紀、故由何軍使於昨日上午率領參謀副官軍需軍醫各官長、偕赴該營、逐一檢查、頗能合格、軍紀防務、亦甚嚴肅、閱畢返署、時已薄暮矣、

三門灣漁業公司近聞

▲明春即可開幕

駐滬三門灣漁業公司、籌備行將就緒、如冰廠漁輪等、已設備完備、且對於營業上一般頗有把握、約明春可正式開幕、但聞一般旅滬浙人、將起而注意該公司之眞相云、

俄國盲詩人發起歌舞會

▲在四川路青年會舉行

俄國盲詩人愛羅先珂、自來滬後、曾在各處演講、頗引滬上人士之歡迎、愛氏原係世界語學會會員、今見滬上世界語學會不甚發達、乃召集該會會員、商定開歌舞大會一次、以資提倡、並募集欵項、以作該會經費、現已定於本月十九日晚、假四川路青年會禮堂舉行、門票分三等、(甲)二元、(乙)一元、(丙)五角、參加此次歌舞大會者、爲中俄日韓四國著名藝術家、今將其開會秩序列下、(一)開會詞、(愛羅先珂)(二)鋼琴、(俄人希齡君)(三)高麗古琴、(某女士)(四)琵琶歌、(日人某君)(五)跳舞、(高麗十五齡女郎李繡仙、曲名Matelot)(六)提琴、(某君)(七)六絃琴、(世界語歌名『浪婦之古』)『愛羅先珂自製』(八)俄國跳舞、(斯維特拉娜夫夫婦)休息十分鐘、(九)鋼琴、(俄人希齡君)(十)四絃弹唱、(高麗鄭李二女士安金二君)(十一)俄國民謠、(愛羅先珂)(十二)劍舞、(日人飯森淸水)(十三)尺八、(日人擴青松)(十四)俄國跳舞、(斯維特拉娜夫夫婦)(十五)高麗古歌、(某女士)(十六)俄國音樂、(某君)(十七)跳舞、(某女士)(十八)中國音樂、(雅歌集同人)、

汽車撞斃人命兩起

▲邁婦　住居哈爾濱路五十五號門牌之江北邁婦崔沈氏、因於本月十號行經虹口鴨綠路、突被某西醫之三千七百十四號汽車撞倒、碾傷頭顱、當經捕房得悉、派探葛祖元往將崔沈氏車送同仁醫院、因醫治無效、延至前日(十三號)因傷身死、由院通知捕房、將屍舁送斐倫路驗屍所、候報請公共公廨中西官相驗在案、昨長屍孫崔大掌子投廨、供稱死者係我祖母、今年七十七歲、本月十號因事出外、在鴨綠路如何被汽車撞倒碾傷、我未目覩、且找尋見証無着、要求免予相驗等詞、經會審讞得供、商諸英包副領事、判令屍屬領屍棺殮、着車主撫卹云、

▲少男　汽車夫丁鳳鳴、日前駕車至法新租界、司機不愼、致將年約十八九歲之男孩撞倒、受傷甚重、後由一百二十號華捕到來、抄錄號碼、一面將受傷人車送醫院醫治、昨由捕房將丁傳至法公堂請究、先由巡捕上堂稟稱是日自見受傷人在途行走、汽車開駛甚緩、並揑喇叭甚響、詎其置之不問、以致撞倒是實、中西官判聽候原告傷愈再核在案、又汽車夫潘根生、日前駕車至法大馬路地方、不聽廿一號越捕指揮、當由該越捕抄錄號碼、回稟捕頭、於昨日將潘傳至法公堂請究、先由越捕上堂、稟明潘違章情形、詰之潘供認自知不合求宥、中西官判罰潘洋十元充公以儆、

廣肇路恒康里火警

閘北廣肇路恒康里三弄第三家、江北人某姓家、於昨晨七時餘不戒於火、登時冒穿屋頂、當經各段救火會驅車往救、移時始熄、共計焚燬樓房七幢、該管四區二分署已派警往傳火頭到署訊罰云、

昨日汽車傷人案二起

昨日下午二時、有某號汽車、駛經法租界愛多亞路、撞倒蘇州人王留卿、跌傷頭胸等處、由大自鳴鐘法捕房一百三十一號華捕到來、連同汽車夫一併帶入捕房請示、奉捕頭諭着送受傷人往仁濟醫院醫治再核、又有某號汽車、於昨下午五時許、駛經北浙江路新衙門前、撞倒行人王一標、跌碎頭顱、不省人事、當經滙司捕房巡捕前來、將汽車號碼抄錄、另雇車送受傷人往同仁醫院醫治、一面將傷狀單呈報捕頭候示、

浦東零聞二則

▲患病倒斃　昨日上午九時、浦東爛泥渡新街地方、有一賣花生糖之男子、行路偶不經心、跌仆於地、遂致氣絕、當由該圖地保陸佩生查無家屬、赴地方檢察廳報請相驗、王廳長於午後四時許、委派孫檢察官毛檢驗員渡浦蒞塲相驗、驗得該屍胸間發現青紫色、委係生前患病跌仆、氣閉身死、孫君親視無訛、正在飭保報堂收殮間、旋有丁天庭者投案、訴稱死者是伊同族、名丁小姜、年四十四歲、於今年春間來滬、住大東門內魚行橋、販賣糖菓度日、家中尙有兄弟、滬地並無親屬、請求自行棺殮等情、孫君准之、迨回廳稟復時已傍晚矣、

▲因賭械鬥　浦東陳題橋地方、近有無賴徐某羅某等、搭蓋草屋、聚衆賭博、前日有當地流氓與外來私梟、因賭起釁、各糾同類數十人各執兇械互相械鬥、雙方各有損傷、並傷及行路之鄉人、事爲三區警署得悉、飭警查拿究辦、

甬同鄉今日舉行之各會

寧波旅滬同鄉會、定於本月十五日(星期四)即今日、舉行各會、茲誌如下、(一)追悼會　該會前會長錢公達三、前會董呂公耀庭先後逝世、會中同人深爲悲悼、特定是日午後二時舉行追悼會、以表哀忱、(二)徵求會　徵求會開幕、定是日午後七時半舉行、當場揭曉分數、並請澄衷中學校長曹慕管君演說、題爲『協力與分工』再演影片、以助餘興、(三)理事會定是日午後四時半開議、討論各項重要事件、業由會中分函知照矣、

海部員冒領薪餉之請究

本埠海軍總司令公署蔣總司令、因接京信海軍部員有冒領薪餉侵吞巨欵之事發生、特於昨日午後召集本港各艦艦長及本署各職員在署開急緊會議、當由蔣總司令主席、開會後由蔣總司令宣布京信、及各報所登財政部覆文、交衆討論、經衆討論之下、僉以我海軍同人終年餐風宿雨、飄流海面、辛苦備嘗、被欠薪餉爲數甚鉅、因念國庫空虛、甯願枵腹從公、而未向海部爲難、今海部部員冒領薪餉、侵吞不發、有二百餘萬元之巨、實屬駭人聽聞、若不請求澈究、不足以資懲儆、而肅軍紀、決定先行電部、請將侵欵之人先行看管、一面派員赴部清查、以明眞相云、

工商兩團體近事

▲工商研究會　中國每年銷售外國紙、大抵從美國日瑞諸國運來、亦一大漏卮也、茲有胡維楨者、頗欲將製紙法、貢獻資本家、以挽利權、具有說明書交送存該會、所有廠基若干、機器若干、用何項原料、需用之資本、暨每日可出紙若干、均一一詳載無遺、是亦今日實業家所當留意之事件也、

▲工界協進會　該會、因失竊案、召集執評兩部、於昨晚八時特開緊急會議、由會長王亨利宣告開會理由、總務科長朱定一報告會計雇員監守自盜、及破案之經過、主席徵求核帳之辦法、楊廣財提議、推核帳員一人、監督員四人、乃推楊廣財等爲監督員、新任會計盧邦衍爲核帳員、限三日內核明犯事會計之虧欠、以便追究、云云、

倒坍棚架壓傷泥水匠

昨晚七時許麥根路信孚公司石灰池棚架坍倒、壓傷泥水匠張正卿史錦華、當由工頭舁送仁濟醫院醫治、張正卿所傷最重、恐有性命之憂云、

訂期考試無綫電學生

南市王家碼頭交通部電報傳習所、因缺乏無線電報學生、曾經登報招收新生、茲聞昨前兩日報名各生計有五百餘人、每人暫取保證金五元、給予投考許書、訂定於本月十七八兩日分班考試、一俟考畢後、即行將錄取各生登報揭曉云、

廣東街鬼屋之疑駭

廣東街泉香炒貨館後之朱勝義小絨會內發生鬧鬼奇聞、已誌前報、該屋樓上下居人均已他徙、鄰右亦視爲恐怖窟、不敢嘗居、前數日有程毅夫者人甚雄偉、曾充民軍敢死隊、聞之不信、親往該屋驅鬼、終夜驅擾、卒無所見、翌日回廣、忽覺喉痛、其兄弟請往該屋禳解、執不肯、迨覓醫者至、則已死矣、用是人益嘖嘖稱異云、

上海縣公署批示

(一)聚興館麵店張寶福呈爲聲明改帮實情、呈請察核由、批、呈悉、案經飭吏協該業公所代表萬瑞源、查明張寶福即係原店之周福根、張鄉根化名、將馥興館改牌聚興館、託名常帮、實則所售之麵與普通麵館並無區別、況常帮附屬於錫帮之內、向章無此名目、實係故意違章、朦混等情、先後具復前來、已批准重行發封矣、毋再飾詞混瀆、此批、(二)麵業公所代表萬瑞源、呈爲奉諭協查、據實呈復由、批、呈悉、此案業經飭吏查復張寶福即以張鄉根周福根化名、將馥興館改爲聚興館牌號、託名爲常帮麵館、實則與普通麵館並無區別等情、核與該代表來呈事實相同、顯見取巧朦混、故違章、應准重行發封、以儆刁抗、仰即知照此批、

甘肅附券五六獎揭報

甘肅救濟震災附券第一次開獎之期、上午在西門外方板橋共和影戲園舉行、官紳商學各界到場監視者頗衆、茲將五大獎號碼及經銷各票號錄下、頭獎五千二百五十五號、本埠大發祥、二獎一萬五千五百九十八號、杭州義利元、三獎一千二百四十號、本埠廣萬豐、四獎三萬一千七百二十一號、本埠大利元、又四獎四萬七千八百七十六號、本埠萬寶元、五獎三萬三千四百十二號、湖州大利發、又五獎四萬七千二百六十五號、京津分局、

公共公廨民事訊案彙誌

▲早堂　昨晨公廨第四公堂關讞員會同美丁副領事訊理、(一)美商高培洋行控新成花號不理貨欵案、『堂諭』據原告訴稱新成花號結欠貨銀二萬一千兩、該號現已破產、存有棉花六十包、現被仁亨莊取去等情、派本廨理帳員清理、諭令該莊將此項棉花交該理帳員接管、或該莊具保二萬兩、並傳該莊經理到堂聲明理由、候核奪、(二)薛坤德控李友松積欠房租棄店逃避案、『堂諭』准給諭發封在逃之李友松生財、並着拍賣、得欵繳存公堂候核、(一)余星曜控婦人黃李氏租屋開設妓院、請求押遷案、訊明被告既不欠租、所開妓院亦有照會、『堂諭』原告請求押遷訊無正當理由、應予駁回、(一)王恂華控周志歧積欠房租請求押遷案『堂諭』兩造業已在外和解、應即註銷、(一)翁隆西號控已閉瑞昌號股東黃休甫黃根本張彼青徐春蓀等不理糧食價洋五千四百七十五元五角五分案、(一)陳振生控張綫卿揹贖古畫案、以上兩案原被告均未到案、未審、第二公堂由李襄讞會同美約副領事復訊、美商利達洋行控鑒記紙號主穆振鎰定紙不出、請追貨欵美金洋三萬另二百四十七元六角九分案、被告延許理等律師辯護、『堂諭』改期續訊、

▲晚堂　又午後第四公堂李襄讞美約副領事訊理、(一)婦人江陸氏控許拜拜等將伊之十六歲女兒秀寶、略誘藏匿案、『堂諭』改期再訊、(二)顧少巖延梁棣佺律師控喩鴻泉不理代償周木林借款案、『堂諭』着被告先還洋六十三元八角、並堂費、其餘六百元着按月拔還原告洋十五元、此判、

公共公堂刑事訊案二則

▲洋棧貨之控追　漢口路愼德號主梁鳳山、以刑事在公共公堂控宗東僧、吳瑞瀾、蔣芝潤等、盜賣值銀三萬餘兩之乾繭四百零二包、轉推承記洋棧內、而宗等反訴梁勒寫字據等情、昨由總巡捕房將原被告分別解送公堂、兩造各由代表律師到堂、互辯之下、經襄讞得供、商諸英包副領事、判宗東僧吳瑞瀾蔣芝潤各交五百元鋪保、候訂期訊核、

▲命案共同犯之解訊　滙四捕房包探陳玉山、前在天潼路九號門牌屋內查獲過犯戴小四子一名、拘解公堂訊供、押查在案、嗣經陳探查得戴於本年十月二十六號在西蘇州路與已獲判決西牢十年之王寶樹等、『戳斃高玉山案發逃逸、故於昨晨復將戴小四子解送公堂、即據中西包探投案稟訴、被告係王寶祥謀斃高玉山案內之共同犯、要求展期再訊云云、經會讞得供、商諸英包副領事、判候禮拜五歸原審官訊辦、

法公堂刑事訊案併錄

▲私設烟榻　蔡林孔在法界寶裕里內私設烟榻、容留外人在內吃食洋烟、現經探目沈德福偵悉、以蔡有違禁令、故於前晚稟明西探、同至該處抄出烟槍烟具甚多、帶入捕房、諭令交保、昨日傳至法公堂請究、先由西探稟稱查得被告前曾犯過數次、有案可稽、請核、詰之蔡供認私賣燈吃不諱、中西官判蔡罰洋二百元充公、烟具等物沒收、

▲誘拐女子　趙寶生扭徐九啓至法公堂、控稱徐前將民人女兒拐去匿跡無蹤、後徐逃匿華界地方、故由民人尋見、扭控警察廳、奉諭着徐交保、限五天內尋交女兒在案、迄今已有多日、仍未交出、並於日前徐托符正志出場、向民人調處未允、故此扭案、求請追究、詰之徐九啓、供民人實未拐騙原告女兒、亦未托人向原告調處之事、求請查察、中西官判徐交保出外、聽候覆訊、再行核奪、

▲私造僞洋　法捕房包探任水楊任坤楊偵得辣斐德路桂泉里第三號門牌、有人在內設立私造鉛質大洋四八開角之大機關、使人在外混用、故於前晚不動聲色、前往該處拘獲陳阿四陳少山陳阿五林衣金四名、並抄出袁世凱大洋六七十元、四八開千餘角、及製造之銷鏹水鈸砥、乾電粉模等器具甚多、後又在霞飛路富德里續獲同黨劉阿寶一名、一併帶入捕房、昨解法公堂請究、先由任探稟明前情、並將鉛角呈驗、詰之陳阿四陳少山供認私造僞角不偉、劉等供民人等祇代使用、餘供支吾、中西官會判、以陳私造僞洋、罪已成立、着陳阿四陳少山各押西牢五年、劉押三年、陳阿五林衣金各押二年以儆、僞洋銷燬、

司法公牘

江蘇高等審判廳

▲民庭判決　馮朝覲與田啟[illegible]、不服上海地審廳所爲再審之決定抗告一案、(決定主文)原決定撤銷、本件發還上海地方審判廳、迅予更爲調查裁判、▲黃瑞昌與劉[illegible]因債[illegible]上告一案、(判決主文)原判撤銷、本案發還江蘇[illegible]方審判廳迅予更爲第二審判、(以上十三日)

▲刑庭批示　▲周[illegible]南一件、周[illegible]南與周黃[illegible]等[illegible]違法[illegible]訟案領證由、狀悉、議單一紙、[illegible]三本、總串八紙、准予領回、此批、▲無錫薛永吉等狀一件、[illegible]院判決[illegible]無印無章、請明白批示由、狀悉、查裁判書副本、未蓋有印章、曾經本廳函准大理院覆稱、本院裁判刑事案件、除院存卷中附有正本一件蓋印章外、所有副本概不用印蓋章、辦理已歷有年等因在案、據[illegible]前情行批示、仰即知照、此批、(以上十三日)

上海地方審判廳

▲民庭判決　民一庭　一件、判決楊寶英與候錦濤因離異及追還飾物銀洋一案、(主文)原告人之請求駁回、原告人應與被告人同居、被告人其餘之反訴請求駁回、本案訴訟費歸兩造各自負担、(公示送達)全文在本廳揭示塲公布▲一件、判決徐漢章與喬樓鳳等因欠租涉訟一案(主文)喬樓鳳王阿根張義道廖阿三馮成龍租住徐漢章經租之房屋、均應遷讓、喬樓鳳並應償還租洋三十六元、王阿根並應償還租洋四十元、張義道並應償還房租洋三[illegible]元、廖學路並應償還房租洋二[illegible]八元另八角、廖阿三並應償還房租洋十元另八角、馮成龍並應償還房租洋七元八角、其[illegible]租分別繳由徐漢章具領、本案訴訟費用歸喬樓鳳王阿根張義道廖學路各負担十分之一、廖阿三馮成龍各負担十分之[illegible]、右仰被告人王阿根知照、▲一件、決定張平山與孫驥雄因欠款糾葛假扣押一案、(主文)本廳民國十年十二月一日之假扣押、決定准予撤銷、▲一件、判決火郁周與喬[illegible]濱因租款糾葛控訴一案、(主文)原判撤銷、本案發還第一審依法審判、▲一件、判決謝增榮與江秀如等賠款糾葛一案、(主文)原告之請求駁回、訟費歸原告負担、▲一件、決定彭炳生與李長源等因借款糾葛一案、(主文)本件訴狀准予註銷、一件、判決謝徐氏等與龔永卿因租屋糾葛一案、(主文)被告人所租原告人房屋一間、應即遷讓、並償還原告人欠租洋十七元五角、其本年陰歷十二月以後之租金、仍以按月三元五角算至執行終了之日爲止、訟費歸被告人負担　▲民二庭　公示送達(全文在本廳揭示塲公布)▲一件、施申福與丁清泉等因貨欵糾葛一案、(主文)丁清泉應償還施申福貨欵洋四百四十四元三角九分、王靜成應償還施申福貨欵洋一百七十九元零六分、訟費歸丁清泉負担十分之七、王靜成負担十分之三、右仰被告人丁清泉王靜成知照、公示送達、(全文在本廳揭示塲公布)▲一件、安[illegible]元與黃同興因租[illegible]請假扣押一案、(主文)本件聲請照准、債務人黃同興若提供担保洋四十九元二角、得將[illegible]停止、或撤銷本件假扣押之決定、右仰被告人黃同興知照、▲一件、判決沈觀舜[illegible]生因租屋糾葛一案、(主文)被告人應將所租三在里第三十六號房屋退出、交還原告人接收、並將自本年舊歷九月一日起、房租按月八元[illegible]角計算、付至出屋之日爲止、訟費除原告人與[illegible]和解部分已各負担四分之一外、其餘四分之二、歸被告人負担、▲一件、判決沈觀舜與陳春才因租屋糾葛一案、(主文)被告人應將所租三在里第一百二十[illegible]號房屋退出、交還原告人接收、並將自本年舊歷八月一日起、房租按月八元五角計算、付至出屋之日爲止、訟費除原告人與顧錦齋和解部分已各負擔二分之一外、餘三分之一、歸被告人負擔、(以上十四日)

▲執行處批示　一件、裘富華[illegible]抵[illegible]請[illegible]案由、狀悉、[illegible]錫[illegible]受抵[illegible]、[illegible]、此批、▲一件、[illegible]、此批、▲一件、黃甫[illegible]、此批、▲一件、李季恩狀[illegible]、此批、▲一件、[illegible]、此批、▲一件、[illegible]米欵准交、[illegible]支付命令、[illegible]、此批、▲一件、[illegible]、餘候該吏分別執行、此批、(以上十四日)

上海地方檢察廳

▲批示　楊金林狀悉、此批、▲王[illegible]寶狀[illegible]、[illegible]訊核辦、此批、▲劉小馬狀悉、仰即遵[illegible]來廳候訊、此批、▲楊秋濤狀悉、[illegible]子[illegible]傳、仰即知照、此批、▲俞[illegible]狀悉、所訴係經界糾葛、仰赴同級審判廳[illegible]求核辦可也、此批、▲楊衛[illegible]狀悉、候傳訊[illegible]辦、此批、▲倪劉氏狀悉、候傳[illegible]集訊、此批、▲秦[illegible]狀悉、查姚高氏姚桂英業經同級審判廳判決無罪、均予開釋在案、所請給[illegible]之處、[illegible]毋庸議、此批、▲朱[illegible]狀悉、候偵查核辦、此批、▲彭全興候偵查核辦、此批、▲彭玉[illegible]仰自來廳候訊、此批、▲金聚林[illegible]前[illegible]已明白批示、多濱[illegible]、此批、▲毛吉全[illegible]因小成子受傷較重、准其保外醫治、仰得謂[illegible]法外、爾既毆傷[illegible]小成子、何得謂無辜被拘、多濱[illegible]、此批、(以上十四)

時評

西捕毆斃船夥感言

海關巡江西捕沖迪生、毆斃常熟米船夥曹阿根案、發生以來、業已數日、社會方面、非常注意、而官廳方面、除由檢廳蒞驗、確係被毆骨斷、立時斃命外、尙未有其他舉動、事關人命、其必有正當辦法、固可斷言、惟沖係西人、我國以司法權之受制、既無直接究治之權能、社會人心、不免多所疑慮、由一般米商船戶、鑒於西捕之兇暴、同類之傷殘、憤激之概、尤不可遏抑、則其對於中外官廳、迫而爲嚴重之請求者、亦情理中所應有事也、

吾人就人道主義而論、凡傷害人之身體、甚至喪及生命者、均爲人道之公敵、固不問其爲西人與非西人也、然上海社會、西人毆人之事、時觸於耳目、而於其行使職務時爲尤甚、雖貧苦工役、當時爲境地所迫、不得不吞聲忍受、然究以斷損人格、當事者之飲恨、與旁觀者之不平、常蓄於中、遂釀成互相嫉視之現象、寓此萬國通商之地、決非中外輯睦之道、吾人爲互尊人格計、固無時不引爲勸戒也、乃今茲兇劇、以一言不合、竟於刹那間制其死命、其慘酷之狀、有不聞之而髮指者乎、故論沖之暴行、其當立置之法、以慰死者之冤、平生者之憤、事實上固無待猶豫者、若彼之動輒毆人、是其一時之氣餒、積而爲毆人之惡毒者、亦卒非社會之福、尤望明達之西人、於此而速自悛改也、

百貨陳列所

老丹書

閒評

梅蘭芳夫人之三條件 (老丹)

平話家譏陳敬濟落魄後。爲其師某方士所汚。綢繆之始。敬濟以三條件要之。一、敬濟外不得分斷袖之愛於他人。二、敬濟與他人同臥起。其師不得干涉。三、其師不得有私財。皆操於敬濟之手。都門歌郎。以色藝惑老斗者。除守身如玉之畹華外。鮮有不奉敬濟之策爲外交之方針者也。今畹華納新寵。其夫人亦有三條件。吾人吟味之下。覺盛德無如梅夫人矣。一、(須令福芝芳居住西廂房。幷稱爲二奶奶)以妾爲妻。齊桓所禁。民國新律。是曰重婚。福芝芳之愛畹華。當不如其夫人。舊雖不敵新。小宛不可以加大。西廂房之地點。與二奶奶之名詞。福芝芳必樂受之。不如是將陷畹華於罪。於心安乎。故第一條可無爭議。二、(非得梅妻許可。不許福芝芳外出)芝芳一曲登場。纏頭無數。知己之感。決絕爲難。萬一新官舊官。相逢狹路。笑啼不敢。瓜李皆嫌。畹華既含怒未伸。芝芳亦有懷難白。非所以愛芝芳。更非所以愛畹華也。梅夫人以禮自持。且以身作則。則畹華有外交之樂。無內顧之憂。故第二條亦不成問題矣。三、(非經梅妻許可。不得在福芝芳房中睡宿)梅夫人之愛畹華。既愛其身矣。又愛其名焉。溺於情難保不戕其身。戕其身安有不賤其名。條文謂經許可即許睡宿。並非謂絕不許可其睡宿也。且使畹華在東廂房度夜。琴瑟在御而不彈。及至西廂房論心。旗鼓相當而屢整。梅夫人雖爭夕。其奈之何。惜余遠居海上。不能與馬二先生(非馮叔鸞)同膺定約專使之任。苟有用我者。吾在太會。必不受政府之命。而提出二十一條。吾在梅宅。必不受畹華之命。而訂立三條。使乎使乎。

劇談

記同濟大學籌賑游藝會 (少卿)

同濟大學主辦江蘇水災籌賑遊藝會。並請各學校各團體加演各種藝術。十一日演於九畝地新舞台。予五鐘即往。既選定第一排座。乃出而草草晚餐。及回。座客已甚擁擠。某君報告既畢。乃開幕演藝。予歷觀各幕至久記社天罡侍者之硃砂痣詡子進場始去。衆善男信女既肯犧牲色相。爲飢民謀衣食。予何惜一支禿筆。不爲之記。玆記其特色如左。

俞振飛父組九二君。合唱崑曲。首由父君唱搖花翠鳳翎毛一支。口法行腔均佳。次俞君唱慘覩收拾起一支。嗓音口法行腔均妙。聞人言此君爲粟廬先生之公子。家學有本。無怪其然。即聆其山河之由字。俞君吐毛音。不取齒音。已可證其功深道高。寒雲嘗謂俞老先生不如趙選臣。殆有門戶之見。非確論也。次合唱小宴之携手向花間一支。都好。如彩唱當更爲出色。而台下不甚注意。予不禁有知音人稀之感。

坤範女學愛國女學之西式舞。均好。坤範尤佳。其單人舞之某女生。態度活潑。媚態飄逸。笑靨常呈。手足之一動。均合自然之優美。殆天生之聰慧舞女也。此君將來必享盛名。刻才十三四耳。惟配用彩色電燈。只有一支。致極美之面部均在暗處。殊可惜。如能將腳光燈之綠色者。開足。則妙不可言矣。勤業幼稚生六人。日本式之表演歌舞。極純熟一致。小女生之大者。才不過六歲。居然能至此。訓練者之力也。務本之古裝舞。似略呆滯。蓋古裝舞。誠亦較難也。

精武體育會之名譽。已口碑載道。是日演拳諸公。尤精神煥發。含手奪刀。花鎗戰三節棍。最受臺下歡迎。(未完)

伶評

各伶毛病 (稚主)

北京晚報名伶之毛病一則。間有與鄙見偶同者。至尙小雲毛病正多。愚意非原評之(纖)所能盡。尤非一字所能賅。若周瑞安直一妖伶耳。雖曾博時俗之譽。奈已成魔道。可與楊瑞亭呂月樵輩同流合汚。殊不值費我筆墨。玆就我個人眼光。略述於左。

楊小樓(懶)。余叔巖(火)。梅蘭芳(媚)。俞振亭(粗)。王瑶卿(辣)。王鳳卿(拙)。劉景然(慵)。譚小培(瘟)。王又宸(佻)。高慶奎(花)。郭仲衡(尖)。馬連良(酸)。貫大元(濁)。時慧寶(妄)。程硯秋(枯)。德珺如(羊)。九陣風(浪)。朱素雲(滑)。沈華軒(笨)。郝壽臣(火)。裘桂仙(弱)。傅小山(啞)。

稚主閣曰。一字之評。殊難鞭辟入裏。暇當著爲專論。引而申之。此外各伶正多可議者。篇幅所限。未便縷指。余郝之火病雖同。而實不同焉。然醫之尙易。小樓之懶。至在其個人之轉移間耳。雖云。病不得爲病。劉景然之衰。其境遇使然。徒喚奈何而已。

諧詩

香烟牌名雜詠 (梨村女士)

拈來順子又同花。毋怪佳名號勝家。一事諸君須記取。六容六(贏家牌又名八〇八牌)是阿奴他。(贏家牌)

伊誰想出妙心裁。也令窮途笑口開。雙喜臨門眞易事。銅錙五個(謂每枝五文)換將來。(雙喜牌)

國旗破碎正堪憂。(商標中繪一斜角國旗)共濟由來賴共舟。生怕火家忘愛國。倩伊灌注到心頭。(愛國牌)

爲問諸君記得麼。美人香澤究如何。料他措大忙稱道。遠勝儂家黃臉婆。(美女牌)

何須求子上蓬萊。快把名烟去購來。寄語新婚諸姊妹。吃來一索得雙孩。(雙孩牌)

牙旗獵獵傍城邊。鼙鼓無聲戰血鮮。愁向紫荊關上望。長城內外盡烽烟。(長城牌)

何來如此妙心肝。換骨由來賴妙丹。烟鬼而今無敗類。良心紅過戒烟丸。(良心牌)

浣紗溪畔美人姿。勾出饞涎口外垂。艷福莫教輸范蠡。八人各擁一西施。(西施牌)

嬌憨小妹最郎當。拈取名烟仔細嘗。忽地回頭問阿母。鴛鴦底事總成雙。(鴛鴦牌)

小扇如何經得揮。至今不鑒已幾希。料他又被晴雯見。撕向紅樓夢裏飛。(扇子牌)(坊間已不見此烟)

諸君都想吃天鵝。那有天鵝如許多。贏得天鵝齊飛去。天鵝滋味究如何。(飛鵝牌)

諸言五族已共和。兄弟偏操同室戈。兄說南征弟北伐。無非要逐舊山河。(共和牌)

諧話

便秘良方 (剛侯)

近日喧傳太會刁秘書長。對於中國語言文字。皆感覺有諸多不便之處。猶如出恭不痛快的人。成了便秘毛病一般。日昨丹翁已經申論過了。惟是祖國文字。須請人譯成洋文。給秘書長看。然後方能了解國中事實。哈哈諸君。不怕你們如何高明。這件事。恐自有秘書以來。還是破天荒的笑話呢。

但在下雖非醫生。倒有一個單方。可惜相隔太遲了。若在接受任命狀時。如肯屈駕相商。我是心直口快之人。倒不能不盡情貢獻。斷不至有苦頭給伊吃。事到如今。我們人微言輕。資格又嫌不上。說也沒有用的。還是收拾起來罷。

後來仔細一想。這位刁秘書長。是很有風頭的。將來的前程。正是未可限量。第一次有了這種美談。下次更不可不預備呢。原來治本的法子。是要呼吸我們中國的空氣。用加工的黑墨水。慢慢的。自然會暢利順適。說到治標的法子。也很容易。祇須聲明一句。我是中國的洋文『秘書長』。所辦的是國外的事情。那麼『眼』『耳』『口』同時都不會有什麼不便之處。恁有什麼便秘的毛病。絕不至於再行喧傳世界了。在下之藥。雖祇一位。倒是有名的單方。二次任秘書長時。不妨遵我的古法泡製。保管你又暢利。又痛快。你不要胆小。請放一百廿四分心。絕無流弊的。

旁邊有人插嘴說道。商報的銷場。雖屬很大。如用中國的文字。抄上單方。送呈到刁秘書長的案前。他還是莫知莫覺。依然便便秘秘的。你先生雖屬一片婆心。用了心血。還不是如對牛彈琴一般麼。

我對他說道。這也不難。我們楊不平先生。是很有名的。像這樣便秘的毛病。包管有法子設。簡直請楊先生開一張方子罷。哈哈……

通訊

致楊不平 (伯蘇)

大教昨晚始見。因所登地位。將大札夾在中間。看時就忽略過去了。久稽裁覆。抱歉之至。拙作狀小隱洗澡一段。是千確萬確的。且愧筆禿不能形容盡致也。此事有一雁紅葉諸公可證。二年前夏間。適韓世昌同里養河。一雁紅葉小隱等在廣陵春爲韓生餞行。小隱與弟並坐。著天露着脖子。見其頸上所積若鳥玉膠漆然。自爲弟所發。在座諸公。聯勸小隱浴。小隱有難色。當時弟就告奮勇。願作小隱洗澡監督。紅葉一雁增掌助興。待席散。弟就行使我監督之權矣。強小隱就便至澄華園。小隱不允。非進城不行。弟隨跟入城。小隱知不可免。始入東安市場對過之一小澡堂內洗了一通。至弟與秋虫所語。毫無錦上添花之處。故小隱見之亦無如何。足下疑弟杜譔。弟疑足下被人捉了羊矣。趣報快吹台。弟與疑始已脫離關係。擬另組一報。屆時尙望加以沾溉也。以後文字相見。尙希在本所發表。

小說

滑稽小說 新照妖鏡(二百七十) (少芹)

第十回 捧名角文人開筆戰 爭議長省會鬧風潮

當下他弟兄倆跳下車。來不及寒暄。煥之首先問道。哥哥的事。怎麼樣。德成道。我的事。甚是順手。現在可算達到圓滿希望了。煥之覺得答非所問。甚是納罕。只望着德成發愣。德成問他到南京。有何事體。煥之道。是哥哥拍電叫我來的。於是將上項事情。告訴德成一遍。德成道。那有這事。我不曾和人家結訟。豈有發電判應拘押之理。其中必有別的原故。煥之道。明明有電報拍給我。怎麼會沒有這回事。若說有人行使狡獪。試問將我騙到南京。又有甚麼作用呢。德成道。此處不是談心的所在。我且同你往你寓處裏。並有話和你說咧。煥之點點頭。遂各上了各的馬車。一齊拉到煥之所住的旅館。德成問那電報何日接着。送至甚麼地方。煥之假說係在西亞旅館接着的。至於與夏則仁妻子毛氏。一段遇合歷史。却半字不提。德成見他語言吞吐。猜煥之又掉弄玄虛。有心想到南京。却用這番謊話來搪塞。便不追究。煥之詢問德成。剩下所辦之事。竟究如何。德成道。你這幾日。曾看報紙麼。那省議會裏。爲選舉議長。所演的種種怪劇。眞是奇妙不測。我老實些告訴你罷。一個月之前。我由上海來甯。係應我至好朋友之約。幫助他設法。趁那兩位強有力者互爭議長之際。先施展輕靈手腕。使他們兩敗俱傷。好給我那朋友。坐收漁人之利。安然攫取議長一席。該應天從人願。我替我那朋友。設施的種種陰謀。着着佔了優勝。差不多要唾手而得。不過還缺一點火候罷了。現在正屆吃緊之時。你來得正好。我有件事。煩你助我一臂之力。(未完)

▲介紹半月 第七期半月出版矣。較前益精緻。蒙賜特謝。 (丹)

雛鴦影(二百四十八) (涵秋)

第九回 大出喪異鄉逢舊雨 小反目學校起酸風

秋坪見他說這話的時候。聲色俱厲。知他心裏狠受了這種激刺。也遂體貼他的用意。忙陪笑說道。使得使得。 不但老伯對着戲園。望門却步。 便是小姪因爲……秋坪說到這裏。覺得有些礙口。說了半句。重行忍了半句。早跟在琢如背後。走近馬路。雇了兩輛人力車。風馳電掣。先向那座新世界走來。剛剛下了車。走近門前。 忽有一個漢子。從自己身邊直挨過來。琢如抬頭一望。不禁失聲怪叫道。哎唷。這不是曹酒鬼。你怎麼跑到這裏來耍子。曹酒鬼一眼瞧見琢如。喜得他拍手打掌笑道。 老先生你可將我緊煞了。這幾天向四下裏尋覓你。只尋覓不着你的蹤迹。……琢如驚問道。你尋覓我則甚。你是個強盜。我是個官僚。和你風馬牛不相及。…曹酒鬼將頭仰了一仰。冷冷的望着琢如說道。我倒要請問老先生。像目前的時勢。強盜和官僚。還有甚麼分別嗎。我是好意。因爲受人之託。忠人之事。轉不料反吃你老的搶白。 罷罷。就這樣說。算我曹酒鬼不知輕重。我們各走各的路。也不爲遲。……說畢撒轉身子。就要離開琢如。轉是秋坪攔着說道。老伯你又何必絕人太甚呢。這曹大哥既不遠千里而來。容或有要緊事告訴老伯。也未可知。這門首人來人往。也不是談心之所。我們何妨一齊到自由廳上吃杯茶再走。…… (未完)

新笑林

有一個少年人。他在影戲園裏看見許多人都吸兄弟牌香煙。忍不住的說道。我成了司馬牛了。大家問他怎的。他說。人皆有兄弟。我獨無。一人笑道。這是你自家不好。誰教你不買大兄弟牌香烟呢。

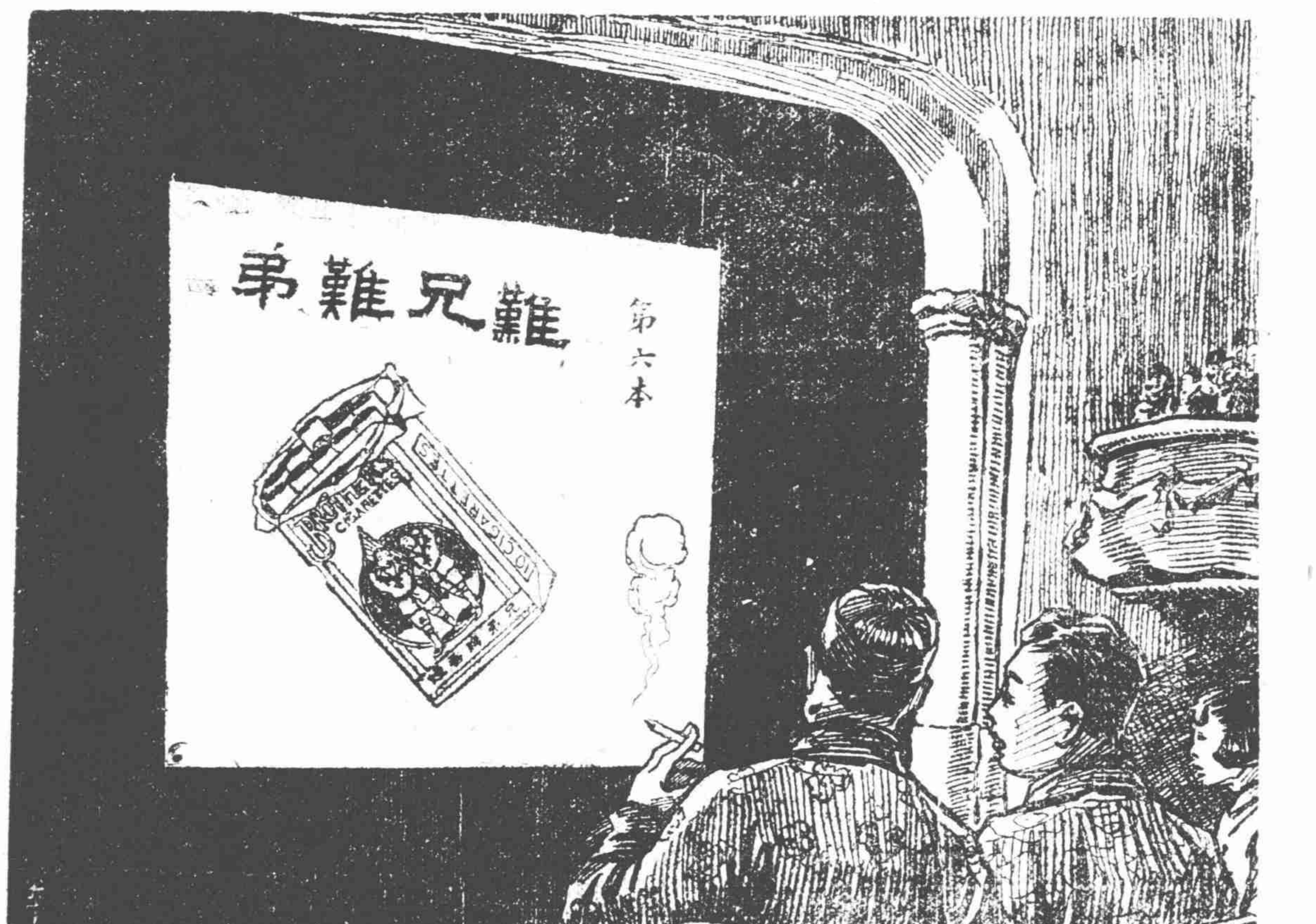

中國南洋兄弟烟草公司啓

滬甯津浦及北京通車時刻表

上海至浦口天津北京

站	開車時刻
上海	上七・四五(快車)(餐)●；上九・三〇(特別快車)(餐)●；上九・五〇(三四等車)；▲下一・〇五(快車)；下三・二五(滬錫客車)；下五・一五(滬常客車)；▲夜一一・三〇(夜快車)(餐臥)●
蘇州	上九・四七(快車)(餐)；上一一・一四(特別快車)(餐)●；下一二・四九(三四等車)；下三・一七(快車)(餐)；下六・二三(滬錫客車)；下七・三九(滬常客車)；上一・三九(夜快車)(餐臥)●
無錫	上一〇・四六(快車)(餐)●；上一二・〇三(特別快車)(餐)●；下二・〇八(三四等車)；下四・一三(快車)(餐)；下七・三四(滬錫客車到)；下八・三六(滬常客車)；上二・三八(夜快車)(餐臥)●
常州	上七・一五(常滬客車)；上一一・四一(快車)(餐)；下一二・五八(特別快車)(餐)●；下三・二六(三四等車)；下五・一〇(快車)(餐)；下九・三八(滬常客車到)；上三・四二(夜快車)(餐臥)●
丹陽	上八・二八(客車)；上一二・四二(快車)(餐)；下一・一七(特別快車)(餐)●；下四・三五(三四等車)；下六・〇四(快車)(餐)●
鎭江	上九・三五(客車)；上一一・二三(快車)(餐)；下二・一七(特別快車)(餐)●；下五・四一(三四等車)；下六・五四(快車)(餐)；上五・三四(夜快車)(餐臥)●
南京到	上一一・一〇(客車)；下三・四〇(快車)(餐)；下三・〇五(特別快車)(餐)●；下七・三八(三四等車)；下八・一八(快車)(餐)●；上七・二〇(夜快車)(餐臥)●
浦口	上五・五〇(特別快車)；上九・三〇(通車)
徐州	下一一・〇六翌日(特別快車)；上七・四〇(通車)
濟南	上九・三八翌日(特別快車)；上六・〇〇翌日(通車)
天津總站	下一・〇〇(特別快車)；下一二・〇〇(通車)
天津東站	下一・二〇(特別快車)；下[illegible](通車)
北京	下六・五五(特別快車)；上五・五五(通車)

北京至天津浦口上海

站	開車時刻
北京	下一・〇六(特別快車)；上七・一五(通車)
天津東站	下六・五五(特別快車)；下一〇・一六(通車)
天津總站	下六・一五(特別快車)；下一〇・四〇(通車)
濟南	上九・三八(特別快車)；上六・〇〇翌日(通車)
徐州	下一一・一六翌日(特別快車)；上七・四〇(通車)
浦口	上九・三〇翌日(通車)；上五・五〇(特別快車)
南京	上七・四五(快車)(餐)；上八・一〇(三四等車)；上一一・五〇(快車)(餐)●；下三・三〇(特別快車)(餐)●；下四・二〇(常滬客車)；夜一一・〇〇(夜快車)(餐臥)●
鎭江	上九・二五(快車)(餐)；上一〇・二八(三四等車)；下一・三八(快車)(餐)●；下五・一五(特別快車)(餐)●；下六・二五(常滬客車)；上一二・五二(夜快車)(餐臥)●
丹陽	上一〇・〇二(快車)(餐)；上一一・二五(三四等車)；下二・二六(快車)(餐)；下六・〇三(特別快車)(餐)●；下七・五四(常滬客車)
常州	上七・一〇(常滬客車)；上一〇・五九(快車)(餐)；下一二・四四(三四等車)；下三・二二(快車)(餐)；下六・五七(特別快車)(餐)●；下九・〇〇(常滬客車到)；上二・四一(夜快車)(餐臥)●
無錫	上八・二六(常滬客車)；上七・〇五(錫滬客車)；上一一・五五(快車)(餐)；下二・〇〇(三四等車)；下四・一七(快車)(餐)；下七・四三(特別快車)(餐)●；上三・五三(夜快車)(餐臥)●
蘇州	上九・二六(常滬客車)；上八・三二(錫滬客車)；上一二・〇五(快車)(餐)；下三・四三(三四等車)；下五・三二(快車)(餐)；下八・三八(特別快車)(餐)●；上四・五八(夜快車)(餐臥)●
上海到	上一一・一七(常滬客車)；上一〇・〇〇(錫滬客車)；▲下二・二六(快車)(餐)；下六・二四(三四等車)；下七・〇五(快車)(餐)；下一〇・〇〇(特別快車)(餐)●；▲上六・五〇(夜快車)(餐臥)●

附注 凡有▲號者係與滬杭路相啣接之車 有●號者係與津浦路相啣接之車 特別快車加費每百公里頭等六角二等三角 三等一角五分 滬甯夜快車頭等床位每位洋三元

滬杭甬路滬杭線行車時刻簡明表

站	開車時刻
上海北站	◉上午七點三十五分(快車)；上午九點正(慢車)；上午十一點正(四等客貨車)；◉下午二點五十分(特別快車)；下午三點五十分(滬禾區間車)；◉下午七點十五分(夜快車)
上海南站	上午七點四十五分(快車)；上午九點十分(慢車)；上午十一點念分(四等客貨車)；下午三點正(特別快車)；下午四點正(滬禾區間車)；下午七點二十分(夜快車)
松江	上午八點四十五分(快車)；上午十點五十九分(慢車)；下午十二點〇二分(四等客貨車)；下午四點〇七分(特別快車)；下午五點二十二分(滬禾區間車)；下午八點二十六分(夜快車)
嘉善	上午九點五十一分(快車)；上午十一點二十二分(慢車)；下午一點五十八分(四等客貨車)；下午四點二十三分(特別快車)；下午六點四十九分(滬禾區間車)；下午九點二十分(夜快車)
嘉興	上午十點二十五分(快車)；上午十二點二十二分(慢車)；下午二點三十分(四等客貨車)；下午五點二十二分(特別快車)；下午七點〇十分(滬禾區間車到)；下午九點五十分(夜快車)
硤石	上午十一點〇五分(快車)；下午一點四十一分(慢車)；下午三點五十分(四等客貨車)；下午五點五十二分(特別快車)；下午十一點二十二分(夜快車)
長安	上午十一點四十一分(快車)；下午二點十五分(慢車)；下午四點二十四分(四等客貨車)；下午六點二十三分(特別快車)；下午十一點五十二分(夜快車)
杭州	上午十二點一分(快車)；下午三點五十分(慢車)；下午四點十五分(四等客貨車)；下午七點四十九分(特別快車)；下午十點十五分(夜快車)
閘口	下午一點十分(快車到)；下午四點五十分(慢車到)；下午五點二十五分(四等客貨車到)；下午七點十二分(特別快車到)；下午十一點十二分(夜快車到)

站	開車時刻
閘口	上午十一點三十分(禾閘區間車)；上午一點十分(快車)；下午三點五十分(慢車)；下午七點三十五分(四等客貨車)；下午七點二十五分(特別快車)；下午十點五十五分(夜快車)
杭州	上午十一點十分(禾閘區間車)；上午十一點五十分(快車)；下午三點五十五分(慢車)；下午六點四十分(四等客貨車)；下午七點九分(特別快車)；下午十點四十五分(夜快車)
長安	上午九點十四分(禾閘區間車)；上午十一點四十一分(快車)；下午二點五十分(慢車)；下午四點二十四分(四等客貨車)；下午六點二十三分(特別快車)；下午十一點五十二分(夜快車)
硤石	上午八點四十一分(快車)；上午十一點三十一分(慢車)；下午十二點三十九分(四等客貨車)；下午三點五十一分(特別快車)；下午六點四十分(禾閘區間車)；下午七點三十五分(夜快車)
嘉興	上午七點十五分(禾滬區間車)；上午九點十八分(快車)；上午十一點二十二分(慢車)；下午二點三十分(四等客貨車)；下午四點二十分(特別快車)；下午七點三十五分(禾閘區間車到)；下午八點十分(夜快車)
嘉善	上午七點四十八分(禾滬區間車)；上午九點五十三分(快車)；上午十一點十五分(慢車)；下午二點四十八分(四等客貨車)；下午四點五十二分(特別快車)；下午八點三十八分(夜快車)
松江	上午九點〇五分(禾滬區間車)；上午十一點四十七分(快車)；下午十二點五十九分(慢車)；下午四點〇八分(四等客貨車)；下午五點四十分(特別快車)；下午九點三十六分(夜快車)
上海南站	上午十點五十五分(禾滬區間車到)；下午十二點五十五分(快車到)；下午二點二十五分(慢車到)；下午五點四十分(四等客貨車到)；下午六點四十分(特別快車到)；下午十點四十分(夜快車到)
上海北站	上午十一點十二分(禾滬區間車到)；下午一點〇五分(快車到)；下午二點三十五分(慢車到)；下午五點五十五分(四等客貨車到)；◉下午六點五十分(特別快車到)；◉下午十點五十五分(夜快車到)

(注意)內表凡有◉記號係滬甯路相啣接之車